朝鮮日報

今日四面

新聞價 壹部(朝夕刊)金五錢 一個月先金壹圓(夕刊參錢) 三個月先金貳圓九拾錢 六個月先金五圓七拾五錢(郵稅本社負擔)
廣告料 五號活字壹行壹圓 四號活字壹行廿錢 八拾錢內 五號活字壹行 特殊指定料 每行
編輯兼發行人 金東成
印刷人 崔益進
發行所 京城府堅志洞三二 朝鮮日報社

社說

勞農露國의 東進問題 (四)

一

吾人은 前에도 歐洲의 安定을 說한바 잇섯다 곳 日來로 거듭하야 敍述한 그들의 政治的 及 經濟的의 小康狀態를 이름이다 吾人은 또 歐洲東의 漸을 力說하는 바 잇섯다 그는 곳 歐洲에서 小康을 보게된 國際政局은 불가이어 東方을 向하야 그 角逐의 氣勢를 돌리려 함이 잇슴으로써이엇섯다 歐洲에서 相互의 安全을 保障코저 하는 것은 一面으로 곳 東方의 劣弱한 諸國民의 사이에 浮沈하는 叛逆의 氣勢를 鎭壓하고 또 그 搾取의 永續을 確保코저 함에서 나옴이다 『모로코』와 『시리아』에서 佛蘭西의 困戰을 繼續하고 잇는 佛國의 支配者들이 獨逸과의 妥協을 斷行한 것은 그의 明白한 者이니다 大戰亂後 그의 世界的 大帝國의 基礎가 根本的으로 動搖하기 시작한 줄을 發見한 英帝國의 根幹階級들이 무엇보다도 東方의 諸國民으로부터 豊富한 物資와 및 그 利潤을 搾取하야 外渦度의 消耗된 그의 經濟的 機能을 扶養하고 因하야 그의 國際的 資本閥의 安樂한 地位를 獨擅코저 함에 汲汲한 것은 保守黨內閣의 成立以後 埃及의 强壓과 및 自治의 香餌로써 印度三億餘의 大衆을 懷柔코저 하는 等 實際의 政策으로써 明白히 立證되는 바이다

二

職位의 報償을 비롯하야 莊大한 財政難에 빠진 佛國이 近者에 예로 安南의 賣却說을 傳하게 되니 佛國의 侵略的 飮鋒이 小亞細亞의 一角으로부터 멀리 極東天의 地外지 미츠는지는 큰 疑問이다 그러나 英帝國의 東進은 關領印度의 모든 슴들로부터 中國의 大陸에外지 미친지 오래고 米合衆國의 經濟的 帝國主義가 그의 無盡한 金力을 中樞로서 또한 中國의 大陸으로 猛進코저 하는 것은 街頭의 群衆들도 오히려 그 一斑을 了解하는 바이다 그리고 이러한 帝國主義의 前衛가 모다 極東의 諸國民을 向하야 突進코저 하는 바 잇는 이때 勞農露國人의 革命運動이 또한 그들과 交錯되고 顚突되면서 殷殷히 進出하는 것이 吾人所謂 赤露의 東漸을 大部이나 決定하는 條件이 되는 것이다 그는 排日英示威運動으로써 表現된 昨年中의 中國民의 反帝國主義運動이 무엇보다도 가장 잘 그 消息을 傳해주는 바이다 그리고 이러한 帝國主義의 新運動의 渦中에 處한 勞農露國人의 革命運動이 오죽 堅實한 力的 表現으로도만 비롯오 그 豫定한 成果를 期待할 수 잇는 것은 吾人이 昨日에 累述한 바와 갓다

三

露奉의 衝突은 곳 日露衝突의 間接的 引者이다 東中鐵道問題를 中心으로 一面으로 露奉間의 衝突이 잇는 것은 一面으로 中國民의 사이에 浸漸하는 利權回收運動의 一反映인 것을 說하바 잇섯거니와 張作霖의 奉天派가 日本의 帝國主義陣線의 一側의 衛兵으로써 策動하는 것 잇음은 이제 거듭하야 指摘치 안는다 다만 露國人의 革命運動이 露國에서만 反動의 城壁에 當面한 것이 아니라 이 極東의 諸國 그 中에는 左翼의 氣勢가 자못 急速한 中國에 잇서서도 적지 안흔 反動의 勢力에 遭遇한 것이 現下의 事實이다 吳佩孚 李景林諸人이 張作霖과 呼應하야 國民軍一派에 對抗코저 함은 다만 당장만 政爭의 手段으로 보기보다는 急速히게 波及하려는 左傾的 革命思潮에 對한 國民主義的 一反抗으로 볼것이오 上海에서 成立된 十四個國의 『立憲聯盟』의 運動가튼것도 비록 空漠하나마 社會革命의 思潮에 對한 一反動인 者이니다 그러나 世界의 모든 革命運動이 다만 一路平順하게 彼岸에外지 直航함이 아니오 항상 이러한 反動의 試鍊期를 通過하는 것을 생각할 때 이것이 아무 悲觀의 理由가 되지 안는 것은 勿論이다

四

『露西亞社會主義聯邦쏘베트共和國』이라는 名稱으로부터 『社會主義쏘베트共和國聯合』이라고 改稱한 것은 一九二三年夏季의 일이엇섯다 그는 곳 露西亞의 國家的 立地를 떠나서 全世界의 無產大衆을 그의 傘下에 集合코저 하는 意義를 表示한 일것이다 그리고 昨年歲末로부터 今春에 걸쳐서의 露國의 共產黨大會에서는 『쏘베트聯邦共產黨』의 名稱으로써 『露西亞共產黨』의 名稱을 밧고엇다 이것이 前者와 그 趣旨를 가티한 것은 勿論이다 그러나 資本主義의 安定에 當面한 彼等이 一路直進하는 世界革命의 實現을 急速히 期待치 안케된 것만은 드듸어 否認할 수 업는 事實이다 그리고 彼等의 諸種計劃이 오즉 東方을 向하야 그 力的 運動의 努力을 集中코저 하게된 것은 累累 敍述한 바와 갓다 一般의 先驅者들은 이 反動의 氣勢를 直視하면서 이에 對한 覺悟 準備 및 激勵가 必要할 것이다 이에 對한 掩蔽 및 過大한 樂觀은 몰이어 大衆의 運動으로 하야금 그 堅實한 發展을 沮害케 되는 바 잇슬 것이다 (完)

獨佛通商條約調印

(巴里十三日發) 三個月을 期間으로 한 獨佛通商暫行條約은 十二日兩國代表間에 調印되엿다 右에 依하면 佛蘭西의 四季農產品은 最惠國待遇에 依하야 定率關稅를 適用하겟고 獨逸은 材木、鋼、化學製品、工作機械其他各種商品에 對하야 最低關稅率를 課할러이더라

지氏彈劾決議乎 共產黨特別會議에서

(레닌그라드十三日發) 共產黨特別會議는 今日數個의 決議文을 可決하야 外報來하는 함께에 幹部反對의 態度를 取한 一派를 彈劾하야 中央委員會를 支持하엿다 右決議는 第三 『인터내쇼날』 會長 『지노비에프』氏를 其行動에 執行部 地位로부터 除外할 前提라더라

波蘭議員聲明

(왈소十三日發) 波蘭의 下院議員 『스도론스키』氏는 論文을 發表하엿는데 此에 依하면 獨逸로서 國際聯盟理事國이 되고 波蘭이 理事國이 되지 못하면 聯盟을 脫退할 것이라고 述하엿더라

西班牙飛行家 日本訪問

(마드리드十三日發) 西班牙飛行界에서 最히 著名한 花形飛行家三名은 三月中 『마니라』外지의 大飛行을 決行하려고 準備中인데 一行은 三機翼을 速하야 飛行할러이며 飛行의 終路는 北部亞弗利加며 『시리아』印度支那를 經由하야 日本外지 訪問할러이라더라

世界最大인 潛水艦完成

(倫敦十三日發) 世界最大인 英吉利潛水艦 『엣키스』一號는 完成되여 來週中 大規模의 試運轉을 擧行할러인데 右試驗에는 普通速力 全動力을 使用하는 速力航行距離 出發의 方式 停止의 方式 及逆行運轉手諸般에 亘하야 徹底的으로 嚴重한 試驗을 行할러이라더라

奉天省憲法制定 民議를 尊重하는

(奉天電) 奉天省憲에 對하야는 過日省議會內에 制憲準備處를 設하고 種種準備中이던바 畢竟三月十日부터 省議會에 起草委員十五名을 召集하야 省憲起草에 着手하기로 되엿는데 此內容에 就하야는 嚴秘에 付하고 잇스나 內外人과 關係된 三省民의 權利主張 利權의 擁護等에는 가장 注意하야 民意를 尊重하는 省憲法을 制定할러이더라

奉天軍軍帽改正 反將의 發案한 것이라 하야

(奉天電) 現在奉天軍의 使用하는 軍帽는 反將郭松齡氏의 發案한 米國式이다 그런데 叛逆者의 發案한 軍帽를 使用함은 不名譽中에 도 此以上의 不名譽가 업다 하야 張作霖氏는 二月一日부터 奉天軍의 軍帽子를 交換하엿더라

司法狀態調查開始 船津總領事를 隨員으로 任命

(東京電) 日本政府는 司法調查會議促進에 誠意를 가지고 努力中인바 法權委員會도 近近終了되겟고 또한 直隸地方의 司法狀態實地調查가 始하게 되엿슴으로 日本政府는 새로히 船津總領事를 司法調查委員隨員으로 爲先北京에 派遣하기로 하야 十二日의 閣議에서 此를 決定하엿는데 氏는 兩三日中에 出發赴任할러이더라

首相의 園公訪問은 安協的精神을 供物로

(東京電) 政府는 若槻首相이 西園寺公을 訪問하기 前에 今期議會에 對한 大體의 方針에 對하야 이케 다시 打合할 必要가 잇다 하야 十三日正午院內에 臨時閣議를 開하고 協議의 結果 政府로서는 一般國民이 議會의 圓滿終了를 希望하고 잇는 以上 圓滿히 議案의 通過를 期할 方針에 意見이 一致하엿는데 그 結果 首相은 此方針을 齎하야 西園寺公에 意見을 들어 贊意를 엇기를 期하려 함이라더라 議會에 提出하라는 安協案은 大體左의 三點을 骨子로 하엿나니
一、政府는 地租一分減을 中止하고 此에 依하야 得한 九百六十萬圓을 財源으로써 義務教育費國庫負擔增額을 豫定보다 一千萬圓을 增加할것
一、本黨은 四千萬圓의 主張을 三千萬圓으로 할것
一、稅整案에 對하야는 地價三百圓以下의 地租免稅 並自作農免稅의 兩主張에 拘泥치 안코 歲入에 多大의 減少를 招치 아니할 程度에서 安協案을 作成할事

政友代議士會

(東京電) 政友會는 十三日院內에서 代議士會를 開하고 三土總務로부터 稅制委員會에서 他派間에 諸種의 策動이 잇는듯하야 何時如何한 突發事件이 發生할는지도 알수업스니 一任하여달나고 要求하엿더라

憲本妥協이 穩當 하다는 西園寺公의 意嚮

(東京電) 今議會의 形勢는 政府와 政友本黨과의 關係에 잇서서 稅制問題並義務教育費國庫負擔問題를 中心으로 各方面 憲本妥協의 道程에 잇는데 若槻首相은 十四日午前中 西園寺公을 訪問하고 又山本權兵衛氏를 訪問하야 十五日園公을 訪問하야 各各議會에 對하야 說明한 後 諒解를 求할러인바 元老方面의 意嚮에 就하야 確聞한 바에 依하면 老公은 目下議會의 形勢를 憂慮하야 各方面으로 此의 報告를 接受하엿스나 稅制問題其他重要政策에 就하야 政府와 本黨은 主義上 큰 相違가 업고 大體로 問題는 多少程度의 差가 잇슴에 不過함으로 此際에 兩派는 共히 多少의 面目問題에 拘束되야 正面衝突을 하야 徒히 政界並經濟界를 混亂케 하는 것은 國家全般을 爲하야 避하여야 될것이라 하야 如此한 精神으로써 政策決定의 圓滿妥協의 途를 取함이 穩當하다는 意嚮으로 가지고 잇다더라

西公訪問한 若槻首相談

(東京電) 若槻首相은 十三日午後七時東京發 靜岡에 一泊하고 十四日興津에 西園寺公을 訪問하엿는데 車中談에 老公訪問은 全혀 組閣의 總辭로서 他에 何等意味는 업고 政府와 本黨과의 安協은 云云한 者도 잇는듯하나 妥協은 興津에서 行치 안는대로 稅制案의 小委員會가 될지 안될지는 未知이나 政府는 該案의 通過하기를 希望한다 義務教育費問題도 政府는 二千萬圓을 相當하다 思하야 豫算에 計上하엿는데 國民은 其以上으로 希望할는지도 未知이나 財源이 업슴으로 할수 업다 貴族院의 豫算審査期間問題에 對하야도 貴族院이 엇더한 修正을 할는지 又稅制案에 對하야 衆議院이 엇더한 修正을 할는지 政府는 그것을 보고 後에 適當한 措置를 取할 밧게 업다고 思惟한다云云

決心은 數日後 床次總裁談

(東京電) 問題의 稅制案은 政府와 本黨의 交涉如何에 依하야 圓滿히 成立할가 否할가는 今期議會를 解散할가 否할가에 對하야 會의 意見이 決定되지 안엇슴으로 誰某에게도 미리 斷言할 수가 업다 混亂한 現在의 政局을 打開하야 人心을 一新할 際으로도 今期議會를 한번 解散함이 조흐나 財界를 安定식히고 世間을 騷動치 안케 하라면 解散을 避치 안흐면 안되겟다 互相讓步하야 解散을 避할 수 잇는데外지 妥協하야 다 余는 어느 편을 取할가 함에 對하야 熟慮中인데 今二三日中에는 余도 決心하겟고 若解散이 조흔 줄로 決하면 어데外지던지 旣定方針으로 頑强히 主張할 決心이다 解散을 避할 決心이 되면 總히 圓滿히 成立되도록 努力하겟다 世間에서는 政府와 本黨이 教育費三千萬圓으로 折衝한다는 消息을 傳하는 貌樣인데 果然 折衝하게 된다 하면 如何間 그 程度에서 落着할는지도 알수업다

安協案을 作成 町田總務濱口藏相會見

(東京電) 憲政會町田總務는 十三日院內에서 濱口藏相과 會見하고 稅制整理委員會審査에 對하야 協議의 結果 該委員會의 質問은 豫定보다 一日間延長하야 十五日外지 繼續하고 十六日은 小委員會를 選定하야 十七日은 小委員會를 中心으로 各派의 折衝을 하고 其間에 憲本妥協案을 作成하야 十八日에 採決하기로 되엿더라

稅整小委員會設置 機運은 이미 爛熟되엿다

(東京電) 稅制整理委員會의 審議도 進行하야 政府案의 內容이 大與判明되엿슬뿐 아니라 一般豫算案의 運命을 決할 豫算委員會도 漸漸結末에 近近함으로 稅制委員會에서는 小委員會의 設置論議가 熟하야 本黨側의 希望도 잇고 憲政會에도 贊成하는데 問題는 政友會의 態度이나 同會가 此에 反對하면 委員會는 多數決로 十五日夜에 設置하기로 內定하고 同委員會 各派大體同數(一名式) 委員을 擧하야 速히 委員會를 開할 方針인바 順調로 進行하면 十七日中에는 修正案이 成立하겟고 此와 共히 政府의 腹案도 本黨을 爲始하야 各派의 態度도 決定하게 될것임으로 十五、六、七의 三日間이 最히 重要한 時機로 觀測되더라

委員質問은 十五日外지

(東京電) 稅制委員會의 質問은 今十四日의 日曜도 繼續하는데 政友會의 態度如何에 依하야는 本日로서 質問을 終結하기는 困難하야 十五日午前外지 延長될지도 未知할 模樣이더라

稅制委員會 日曜도 續行

(東京電) 別項과 如히 町田憲政會總務는 十三日若槻濱口兩相과 會見하고 稅制整理案의 處理에 對하야 協議하엿는데 其結果大體로 十三日外지 質問을 終了할 豫定이엿든바 政府側은 今一日만은 延期하더라도 支障이 업겟다는 意嚮임으로 十四日은 休息하고 十五日에 質問을 終止한 後에 十六日에 小委員을 選擧하고 十七日頃에 各派의 態度를 決定하야 妥協의 發見에 努力할 順序를 取하기로 決하엿다 그러나 本黨側은 十四日의 日曜에도 繼續質問을 希望하는 故로 十三日午後本黨新正兩派와 交涉하야 若十四日도 質問을 行하게 되면 總히 一日식 繰上할 豫定이더라

稅整案을 中心으로 濱口床次兩氏의 會見

(東京電) 稅制整理案을 中心으로 政府對政友本黨의 關係에 對하야 貴族院方面의 某某有力者는 過日來부터 此際에 圓滿히 妥協하도록 極力奔走하야 濱口藏相과 床次本黨總裁의 兩者間을 往來하야 意嚮을 確實히 하는 同時에 兩者의 一致點을 發見하기에 努力하는 中이나 十三日午後 濱口藏相도 此에 對하야 直接床次總裁와 會見하야 懇談하기를 快諾하엿슴으로 十四日興津에 園公을 訪問한 若槻首相의 歸京을 待하야 政府側最後의 腹案을 決定한 後 床次總裁에 會見할 時日을 廻하야 濱口床次兩氏의 會見이 行할것으로 觀測되더라

多議俱樂部

(東京電) 貴族院各派의 多額議員은 今般火曜會라 稱하는 社交俱樂部를 組織하기로 되야 十六日夜芝紅葉館에 第一回會合을 하리라더라

樺太利權會議

(東京電) 樺太利權經營에 關한 關係次官會議는 十二日午前九時부터 院內에서 開會하엿는데 塚本翰長山川法制局長官大角海軍次官以下가 出席後 北樺太石油業組合의 事業豫定에 對하야 當事者의 意嚮을 聽取한데 基하야 協議의 結果 事業豫定書는 大體로 此를 承認하기로 하고 此에 關한 法律施行勅令의 立案에 對하야 打合한 結果 法制局에서 立案하기로 하고 十時三十分에 散會하엿더라

安協을 勸告한다 研究會常務兩氏居中

(東京電) 研究會常務前田利定、靑山幸兩氏는 十二日夜柳橋柳江亭에서 片岡商相早速農相과 會見하고 憲本妥協에 對하야 勸告한바 잇섯고 渡邊千冬、大河內正敏氏는 本黨幹部와 會見하고 統一問題에 對하야 勸告키로 하엿는데 右는 研究會出身政務官의 熱心한 希望에 依하야 될 수 잇는대로 會로서는 正式의 運動을 避하고 個人運動의 名으로 調停하라 하는 研究會多數의 意嚮에 緣由한 것으로 思惟되더라

研究會妥協案

(東京電) 研究會가 政府及本

文相에게 또 問題 今番은 勅令無視로

(東京電) 岡田文相은 曩者師範教育改善問題로 院議無視一年現役小學校教員俸給國庫負擔任問題로 立法權侵犯問題가 되야 今期議會에서는 殆히 致命的 大打擊을 蒙하고 이케 僅히 其內職에 부터 잇는 形便인바 又復今番勅令無視問題에 伴하야 去大正十四年四月一日附 師範學校施行規程(省令)으로써 師範學校豫備科를 廢止하엿는바 右豫備科는 師範學校勅令第九條에 『師範學校에 豫備科小學教員補修科、幼稚園保姆講習科를 置함을 得함』이라는 規定한 것으로써 右勅令에 改正을 加치 아니하고 今日에 及한 것은 明白히 勅令을 無視한 觀이 잇다 해서 樞府의 議決貴族院의 院議를 無視한 事가 되는 故로 牧野氏가 이를 摘發하는 때에는 엇더한 結果가 될는지 非常한 注意를 行하더라

關稅率改正의 影響 總督府增收五十萬圓

目下日本政府가 議會에 提案中인 關稅定率改正案이 通過된다 하면 朝鮮關稅收入에도 적지 안은 影響이 잇스리라 하야 總督府에서는 財務局勤務技師稅田谷五郎氏를 日本大藏省에 派遣協議外지 한事가 잇섯스며 此番改正한 結果 朝鮮에 及하는 影響은 現在의 關稅收入額五百萬圓의 一割卽五十萬圓의 增收가 되리라 한다 爲先稅率의 改正되는 重要品을 擧하면 如左하더라

稅率이 低下되는 것

石蠟百斤三十五錢이 二十五錢으로 胡麻(製油原料)百斤一圓이 五十錢으로 荏子(製油原料)百斤八十五錢이 五十錢으로 稗粟는 總價一割五分이 八分으로 牛肉百斤三圓八十錢이 二圓으로 鷄卵六圓이 四圓五十錢으로 低減되다

稅率이 引上되는 것

小豆百斤五十五錢으로 落花生百斤八十錢이 一圓二十五錢으로 煉乳百斤五圓五十錢이 八圓三十錢으로 牛脂의 無稅이던것이 一圓二十錢으로 火藥中에 黑色火藥百斤八圓五錢이 三倍强인 二十九圓七十五錢으로 炸彈百斤六圓이 十一圓으로 紡毛絲百斤十二圓이 二十二圓五十錢으로 其他毛絲百斤十四圓五十錢이 二十五圓으로 木棉類百斤十七圓이 二十四圓으로 生蘇布의 十八圓이 二十二圓으로 麻布二十六圓이 三十四圓으로 毛織物百斤六十圓이 九十圓으로 玻璃板百平方米突十一圓八十錢이 四十一圓二十錢으로 引上되리라 한다 다음에 滿洲、小麥、大豆等의 生活必要品은 從前과 變動이 無하다더라

『스탈린』의 레닌及레닌主義論 (四)

金俊淵

또 露西亞帝政主義는 東歐羅巴에 잇서서 帝國主義의 番兵의 義務만 履行할뿐 아니라 同時에 西歐帝國主義의 代理人의 任務도 遂行하고 잇섯다 巴里、倫敦、伯林、『브뤼쎌』서 어느 國債에 對하야 一億以上되는 住民에게서 利子를 짜내는 任務를 가졋섯다 最後로 또 露西亞帝政主義는 土耳其、波斯、中國等을 壓迫하는 西歐帝國主義의 가장 信賴할만한 同盟者이엇섯다 露西亞帝政主義가 聯合國側의 帝國主義者들과 同盟하야 戰爭을 遂行하엿섯고 露西亞가 그 戰爭에 잇서서 一個重要한 分子이엇섯던것을 누가 否認할 수 잇스랴? 以上의 諸理由로 因하야 露西亞帝政主義의 利益과 西歐帝國主義의 利益이 서로 關聯되게 되여 終末에는 帝國主義的 利益의 一合流를 成하게 되엿섯다 西歐의 帝國主義가 舊帝政的 資本主義的 露西亞와 가튼 東方에 잇서서의 有力한 支持點이요 또 豊富한 『힘』의 源泉의 喪失을 默視할 수 잇스랴? 露西亞帝政主義를 擁護하고 維持하기 爲하야 露西亞革命에 對하야 殘忍한 戰爭을 行하기 爲하야 모든 힘을 다 쓸것은 明白한 일이엇다 그것은 明白한 일이니 달리는 될 수 업는 것이엇다 그럼으로 露西亞帝政主義를 破壞하려고 하는 사람은 必然的으로 帝國主義에 對하야 反抗하지 아니하면 아니되겟고 露西亞帝政主義에 對하야 反抗하려고 하는 사람은 또한 帝國主義에 對하야 反抗하지 아니하면 안되겟다는 結論이 나오게 된다 아니 그러냐 하면 만일 露西亞帝政主義를 참으로 地上에서 抹殺식히려면 帝國主義外지도 撲滅하지 아니하면 아니될 것이기 때문이다 그럼으로 露西亞帝政主義에 對한 革命은 帝國主義에 對한 革命이 되지 아니하고 無產階級의 革命이 되지 아니할 수 업섯다 그러할 때에 露西亞에서 國民的 大革命이 勃發하엿다 그 先頭에는 世界에서 第一革命的인 『프로레타리아』가 잇섯다 그리하야 그들은 露西亞의 革命的 農民階級을 그 戰友로 함을 어덧다 그와 가티 되엿슴으로 革命은 中途에 停止하지 아니하고 進行을 繼續하야 畢竟은 帝國主義反抗의 旗幟를 樹立하지 아니치 못하게 되엿섯다 以上에 말한 것이 露西亞가 엇지하야 帝國主義的 諸矛盾의 連結點이 되지 아니하면 아니되엿는지 그 理由이엇다 그러나 此等의 諸矛盾이 特別히 露西亞에 잇서서 殺到하엿기 때문에 隱蔽되지 못하엿던것은 事實이엇고 또 露西亞가 西方의 財政資本과 東方의 諸植民地間을 連絡하는 橋梁의 支持點을 成한 것도 事實이엿다 그러나 露西亞에 잇서서만 帝國主義的 諸矛盾을 革命的 方法에 依하야 解結할 수 잇는 實力이 잇섯다는 것은 看過치 못할 重大한 事實이엇다 이 세가지 意味로 보아서 露西亞가 帝國主義의 諸矛盾의 連結點이 된다는 것이다 그럼으로 露西亞에 잇서서의 革命은 無產階級革命이 되지 아니하면 아니되겟고 또 그는 發達의 最初부터 國際的 性質을 가지게 되고 따라서 또한 世界帝國主義의 基礎를 振盪하지 아니하면 아니되게 되엿섯다 아 이와 가튼 狀態下에 잇서서 露西亞의 共產主義者들은 露西亞革命에 際會하야 그 活動을 狹少한 國內的 範圍內에 限定할 수 잇섯스랴? 勿論明白한 否定이 잇슬뿐이다 國內形勢(深切한 革命危機)로 하던지 國外形勢(戰爭)로 하던지 露西亞의 共產主義者들로 하여금 그 活動을 國內的 範圍를 지나가게 强請한 바 잇섯다 그 鬪爭을 國際的 基礎우에서 遂行하게 하엿다 帝國主義의 病毒을 摘發하며 資本主義崩壞의 不可避性을 證明하며 社會國粹主義와 社會平和主義를 粉碎하며 自國內에 잇서서 資本主義를 擊滅하며 萬國의 勞働者에게 主義的 武器를 容易하게 하기 爲하야 無產階級을 爲하야 새 理論과 方略을 硏磨하여 주엇다 露西亞의 共產主義者들은 달리는 行動할 수가 업섯다 다만 그러케 하여야만 露西亞에 잇서서 資本主義의 秩序의 復活을 保障하려고 하는 國際形勢를 幾分間이라도 變動식힐 수가 잇슬러이기 때문이엇섯다 이것이 레닌主義의 原理가 되엿스며 레닌主義者가 共產黨의 首領인 레닌이 그 著作者가 된 理由이다

鐵筆寫眞
—{投稿歡迎}—
닷하면 못보는재조로구나!

果組聯合會 近近新設乎

朝鮮에서 現在果物同業組合이 設立된 곳은 大邱、三浪津、黃州、鎭南浦의 四個所에 不過한바 當業者間에는 將次元山과 咸興에 同組合을 新設하야 全鮮果物主要產地의 集散을 圓滑케 하라는 計劃이 잇섯고 總督府殖產局商工課에서도 前記二個所에 果物業組合을 新設할 必要가 잇슴을 認하야 當業者에 對하야 一日이라도 速히 此의 實現을 慫慂하엿던 結果 近近設立의 機運이 熟하엿는데 畢竟兩組合이 設立된 後에는 次에 朝鮮果物同業組合聯合會를 組織하자는 議도 또한 相當히 有力한듯한데 聯合會를 設코자 함은 林檎梨葡萄等이 逐年生產數量의 增加를 示하는 今日에 잇서서 이러한 機關을 特設하야 販路를 開拓하며 又는 各果物組合間의 連絡을 保하야 需給의 圓滑을 圖하는 同時에 聯合會로 하야금 日本竝外國에의 販路를 調査케 하며 共同販賣와 肥料의 共同購入 包裝及容器의 統一을 圖하는 一方 聯合會에서 果物의 共同檢查를 行하야 이로써 檢查를 通過한 것은 日本에서 再次檢查를 受치 안하여도 自由로 日本各地에 移出할 수 잇게 하는 等의 便宜를 得코자 함이라더라

東拓後任理事

(東京電) 東拓後任理事補缺은 一部에서 池田殖產局長說을 傳하나 現理財課長園田寬氏說이 有力하더라

八面鋒

○北京政府의 各機關官吏及教授들은 舊正月을 마지하라고 所謂下拂俸給請求團體를 組織하야 晝夜로 支拂談判을 하엿다니 中國이 아니면 참 보지 못할 現狀

○日本의 教育方針은 今後 小學校에도 公民科를 新設하야 政治智識을 普及식힌다고 小學부터 政治를 教育해

○日本政黨의 政同合同은 드듸여 去十一日에 決行하엿는데 其禮辭에 我等은 玆에 新家庭을 作成云云하니 此所謂 離緣者의 復緣인가

○其來歷은 當初 政友에서 本黨으로 또 同交로 分立하얏다가 다시 政友로 合同하니 所謂 蕩子의 還鄕某인가

001682

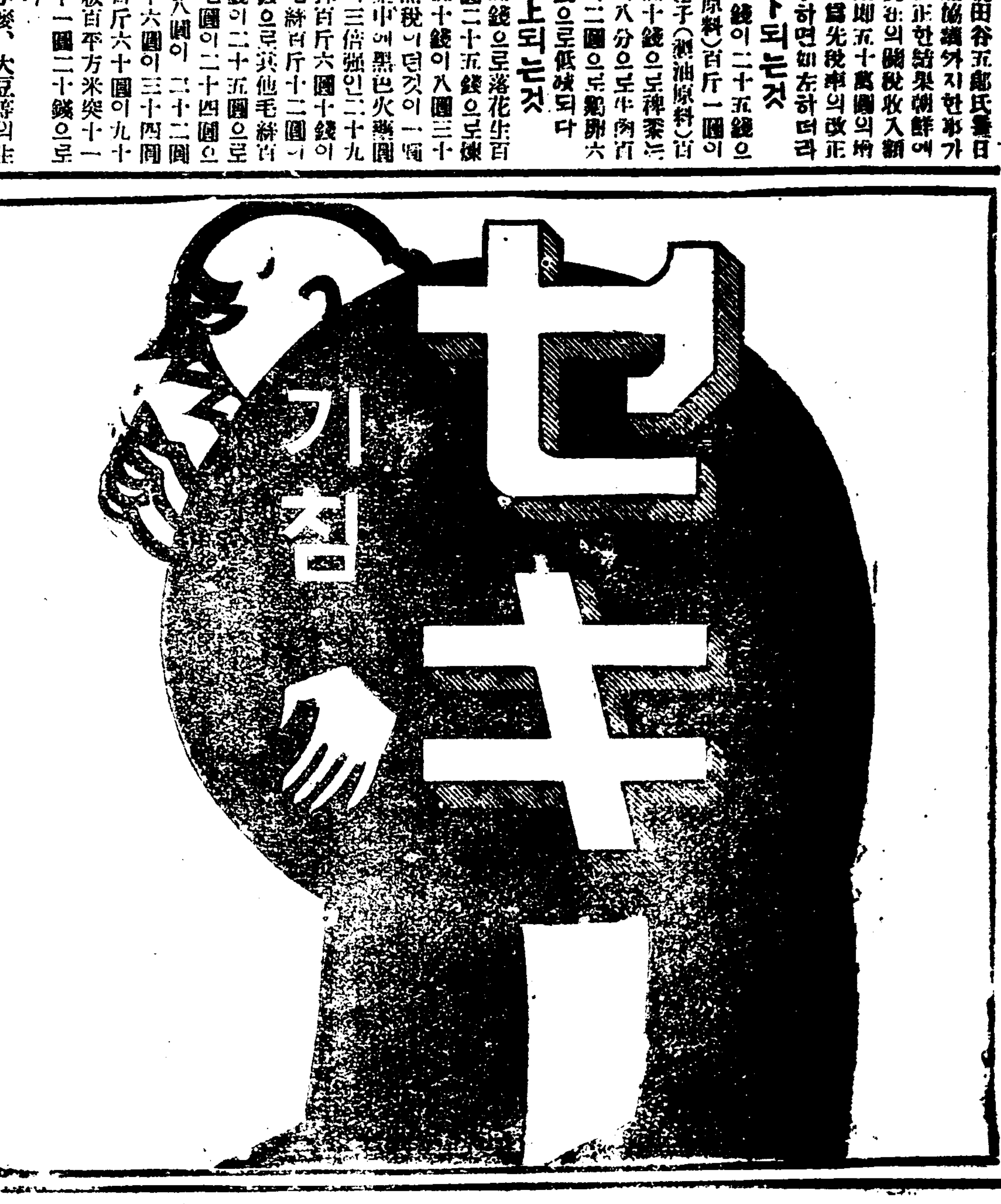

一 寒氣와 갓치、氣管枝加答兒、喘息、百日咳、肺結核感冒等의 呼吸器病에 기침과 가래의 苦痛밧는 사람이 만케 되엿슴니다。

二 此等苦惱는 純學理로 立脚해서 新使命으로써 產出된 參天기침藥에 依하야 괴롭지 안케 救할 수가 잇슴니다。

三 參天기침藥은 如何이 頑固한 기침에도 確信을 가지고 推奬할 수 잇는 家庭新藥으로서 現在醫界의 實用盛한 鎭咳祛痰新藥 산로이드와 그 集成을 同一히 한 것이올시다

四 산로이드는 我社研究部가 瀨良醫學博士指導下에 創見하고 諏訪、大野、靑山의 三醫學博士를 비롯소 多數臨床醫家實驗推奬을 得한 것임으로 이것과 同一集成의 參天기침藥은 家庭治療藥으로 가장 進步된 것이올시다

五 臨床醫學界에 對한 權威잇는 多數大家의 臨床實驗報告書及說明書를 無料送呈함니다。

特長 參天기침藥은 모두히 네、고데인 등의 麻醉劑、또는 에페드린、세네가와 갓흔 사포닌 劑와 달나서 全혀 副作用업시 一劑로써 眞히 鎭咳와 祛痰의 兩目的을 達하는 것은 本劑創見의 要點이 올시다。

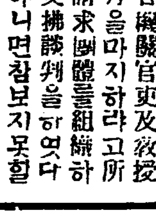

삼텬기침의
參天セキ藥

三日分五十七錢、日分壹圓 送料各二錢
信用잇는 各地藥店에 잇소

衛生相談部에 就하야 我社衛生相談部는 醫學博士小田俊三先生擔任下에 無料로 呼吸器病에 一般保健衛生上의 御質問에 相談部는 勿論親切히 病氣는 一切應하나 잇

大阪市北濱一丁目
參天堂株式會社
振替貯金大阪三六六番

動力은三割五分、電燈은二割引下
不應하면新會社設立
면차시외선의임금도균일케하고 예어진뎐구는그저밧구어서줄일
京電에肉迫하는朝工協會

휘포무방의경성뎐긔회사(京電)에대한뎐긔동력(電氣動力)의료금인하의 첫소리를낸 조선공업협회(朝鮮工業協會)주최의동력대회(動力大會)실행위원회는십삼일 오후네시부터 시내장곡천뎡(長谷川町)경성식당(京城食堂)에서 뎐천(田川)위원장외위원이십삼명은 데신국(遞信局)출입긔자와의 입회하에 살긔가능능한가운데개회되매 귄긔 뎐천위원장은압흐로동력(動力)뎐등(電燈)뎐차(電車)등의 료금과 임금인하의 실현에대한 방침과방법의신중한 협의를하여달라는 말이잇슨후 동협회에서 작성한뎐긔회사에대한 요구조건을 다음과가티데안하엿다

一、뎐긔회사의 동력 료금은 현재경성뎐긔회사의 동력총수입액 보담삼할오분을인하할일
二、뎐등료금은현재경성뎐긔회사의 뎐등료금의 총수입액보담이할을인하할일
三、뎐차임금은시외선(市外線)도균일하게 할것과 아울러뎌은할인할일
四、뎐등、뎐긔동력의설비공사는 수용자의수의(隨意)로 하야 데신당국자의 검사만바들일
五、뎐긔동력을 매입하야 수용가가뎐등설비를허가할일
이조건은 사월일일부터 시행할일

만일에 경성뎐긔회사가 이에응치안는 경우에는 새로히뎐긔회사 설립의 허가를어더서그실행을긔약할일
이러한 조건을 결행함에당하야 일반시민의 찬동을엇기위하야 오는 이십이일에시민대회(市民大會)를개최할일동의조건을데안하매위원가운데는모든것을 폐지하고부영설(府營說)을데의한 위원도잇섯스나부영은 그실현을멀리하기 어려울뿐더러 오늘날의 현상은하로라도 속히회사측에 힐문하야일반시민수요자의 만족하게할긔지에서 그것은무결되는 동시에결국원안과가티 가결되고 또동시에파손된뎐구(電球)는무료로밧굴수가잇다는것을첨부하야가결되고 그다음의삼、사、오등의데안도 이의가업시 가결되고맨마즈막으로 뎐차궤도부설(電車軌道敷設)의 예뎡선(豫定線)의 공사착수의 촉진을요구조건에 부가하고 동다섯시삼십분에박수리에폐회되엿더라

가지난 십이일에 입경하야동대문(東大門)서 원과 협력할동하든중 동일하오 아홉시경에광희문밧신당리(新堂里)지긔친구집에서 안해와가티 자는것을데포하얏다는데 강도전과자 리명긔(李明基)(黑)라는자로유력이 짐인하야 한참져두후에데포하얏다더라

驛員으로잇스면서 車中에竊盜질
범인은평양서에잡혀

지난십이일밤에 평양부 교구뎡(平壤府橋口町)십일번디신용오(申用五)(三)는평양경찰서원에게데포되여 엄중한 취됴를밧는중이라는데 그내용을 듯으면뎐긔신용으로는 대정십이년 봄일경에평양역긔관고공부(平壤府鐵道局鍊鐵工夫)로종사하여오든바 근일에와서 텰도국제복(鐵道局制服)을입고 평양선천(平壤宣川)사이에 통행하는승객렬차(乘客列車)안에서 교묘히승객의시계와 추렁크 현금 양복기타 십품수십여건가격수천여원어치를절취한사실이잇다는데 이불품은 전부가 왕래하든승객의것임으로 피해자를 찾기에매우곤난하다하며 평양선천사이의 승객렬차안에서 도난을당한이는 속히평양서(平壤署)로계출하기를바란다더라(평양)

荒田氏取調中
로서아로가다가 경찰에게잡히게돼

일본대판구조(大阪九條)경찰서에 인치된사람은황뎐한촌(荒田寒村)씨로판명되야 비밀리에취됴중이라는데 아마 최근에로서아로 갈것을계획한일로 인함인듯하다 더라(대판뎐보)

遠來한珍客
印度兩青年消息
십삼일에충주에도착하야 본사지국안내로하로묵고
十四日朝에忠州를出發

류여만의 인도 생령(印度生靈)의구세주(救世主)라고칭찬을밧는『현대의「사챠야구라한」』다는위대한 교훈으로 그들의오죽한아인묘표를 삼는 인도의 청년『싸파솔다』『쌔가다』량군은자뎐거를 라고세계일주의 길을조선으로옴긴이래그동안험하고거츠른문경(聞慶)재를넘어지난십삼일에충청북도 충주(忠州)에도착되야 본사지국의안내로 하로밤을수인후 십사일 오전구시에그곳을떠나 북으로 경성에향하얏는데 량군은 극히원기왕성하게보이더라(충주지국뎐화)

決死隊水路破壞
녀자까지참가해형세위급
別子銅鑛爭議惡化

일본주우(住友)디방에잇는별자동광(別子銅鑛)의쟁의는점점악화되야 각부락에잇는 녀자들도이에참가하야 시위운동을 하고공부(工夫)의취업을방해(妨害)하고 코자함으로 당국에서는 경계하여오든중 지난십삼일새벽에 일으러쟁의단의산본(山本)이라는직공이하 륙인은 결사대를조직하여가지고 미리부터 경계중이든발뎐소(發電所)의수로(水路)를파괴하여 발뎐소는 돌연히정뎐상태로사판도(四坂島)의용광(溶鑛)과밋기타의작업은그날오건다섯시부터 약 두시간동안이나작업을 중지하얏다는데 파괴된곳은석하산(石下山)수로 (水路)스무간과대보(大保) 발뎐소의모동(桶木)이십간이라는바조합측의태도가점점악화할으로보던 경찰부(警察部)에서는금후단연한처치를하겟다고한다더라(송산뎐보)

格鬪後逮捕
룡인강도를 시내에서잡게되여

룡인(龍仁)군내를 소란케 하든살인강도단중 두명만수원역(水原驛)부근에서 데포하고두명은 아즉데포치못하얏다함은이미보도하얏거니와 공범자가경성(京城)으로 잠입한형적이 잇슴으로룡인서장의 인솔한 형사대

合面運動反對
순천군외동면과 개천군외동면합동

평남순천군봉명면(順川郡鳳鳴面)과 개천군외동면 (价川郡外東面)의두면은 호수가극히 적음을 리유로 그두면을합동하자는 윤더러 또한빈한한인민들이만하기주함으로화면민이 그대부분을차한바비교뎍 납세의 부담액이굽하집으로 그대로 지나가는 이제로부터 수년이못되야 두면이모다 면을 유지치 못할것을우려하야그곳유지박련양(朴運陽)허순(許淳)원명팔(元炳八)등제씨가발긔하야외동동명의두면을합동하자하엿섯는바두면면장을비롯하야기타면민들은거의다조타고찬성되야면민대회를열고모든상황을일일히구데뎍으로타협결의 후신정서까지작성하야평남도당국과순천개천의두군당국에데출하려고지난달이십이일에는각동리에서일인식대표자를선뎡하야외동사무소에모히여의사를토의한바혹자는조건으로반대하며혹자는조타고찬성하야결국갑돈을바으로 반대가있서 의사가 충분히 진행되지못하고말엇다는데 이제반대가 일어난그원인을 알어보건대 봉명면장은외동면으로되면 자긔가 면장의자리가 업서질가하야 그와가티반대하는것이 라는말도 잇다더라(개천)

鷄卵中에毒蛇
半日만에죽어

강원도김화군 근북면 룡목리중촌동 (江原道金化郡近北面栗木里中村洞) 삼백구번디신갑손(申甲孫)의집에는계란십수개를안기엿는데그중십오개는병아리가되엿스나엇지된일인지한개는상하지도아니하고꼼치도아니하얏슴으로그알을땅에던지여깨트리여본즉 그알속에는천만의외로 독사 한마리가들어잇섯는데 아즉꼬리가아니생기여서 능히 가지는못하나 몸을움직이며 혀를날름거리며 반일동안 이나사라잇다가죽엇다고

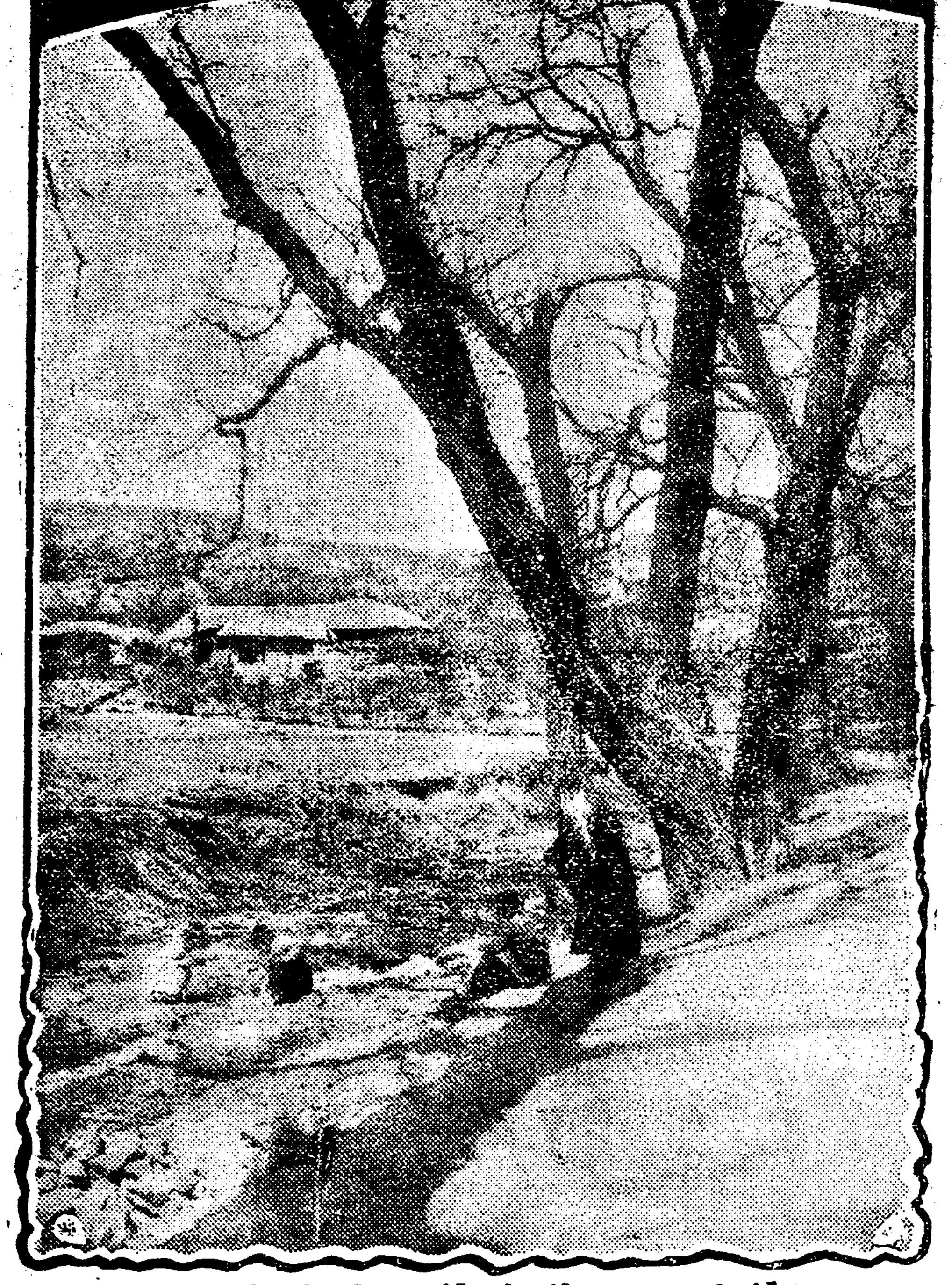

◇입피고 꼿필 봄철도 멀지안타◇

正月一日
電車軌道에뛰들어 自殺하란青年
권번수해동에밀가를탕산하고 자랑한세상외구에자살결심
人歌我哭의그苦衷

일반사람이 한결가티 즐기어뛰는 정월초하루! 세상이모다깃봄에 잠기어가러 거리 집집마다 두굿기는 우숨과 흥이는소래가 얼크러지고 무르녹는『설―』날밤 아홉시경이엇다 서울정안화문통(光化門通) 큰거리에서아죽도압길록조(長安六番)압광화문통 이멀고먼첨은사람이달리는뎐차바퀴에그덕솔갈녀죽어라한참극이이러낫다온종일정월노리에흥이억개까지차오른세배군(歲拜軍)을그득히시른뎐차는 득의(得意)의 소리를치며언뎐차 바탕을 서승지안코달려광화문통팔번디압헤막이르려할지음면동물이비초이는그털로우에는람루(襤褸)로겨우그몸둥아리를싼사나이한명이 황급히 쓰러지고자하엿다 이를발견한 운뎐수는 혼신의힘을다하야 그뎐차를 갑작이세운후 위긔일발(危機一髮)이던 그청문목숨을 구할수잇섯다 거의긔절이되다시피한 그젊은이는 달려온순사에게 붓들려 죽기는고사하고 중죄에버금한 악인가티경찰서까지안붓들녀가서취됴하는계관에게 아래와가티 그불상하고가여운 정경을 진술하엿스니파연듯는이의 우름을 자아내기에너무도갑잇는것이엇다

나는충남공주군공주면산성뎡(忠南公州郡公州面山城町)일백팔십이번디에 원적을 두고 바금시내종로삼뎡목 (鍾路三丁目) 화광교원 (和光敎園)숙박소 (宿泊所) 에 묵고잇는 김필현 (金弼鉉)(二二)이올시다 작년녀름 룡란리벼에 농사부친 영마지이나마 홍수물에 쓸려보내고 할수업시집안은 이리저리 흐터지게되매 나는 내나이와과운몸을 맛고산설고 물선서울을향하야 버리곳을 차저왓섯는 것입니다 그러나 처음식골서 생각하엿던바와는달려 용이히 버리곳을차질수는 업섯습니다 일분장안을 이리저리 헤매돌며 도라다니는중에 삼동은 닥쳐왓습니다 그러나 뎐애(天涯)의 고객(孤客)나를 위하야한쏫이오과한목음이나마도와주는이는업섯스며 만치안돈오전이란 돈조차업서 하두밤도 새엇 화광교원숙박소에도 마음대로 드러갈수가 업섯습니다 그리하야나는 부자집문턱맛과 은행소속마위 신세를지며 쓰라린 세월을 눈물과한숨에 부처지내왓습니다 그리하는동안 갑찬순사의 인정업는발길에 어롱을 채인것도 한두번아니요 돈잇는 비대한(肥大漢)놈의 달리는수레 미레에 황업는 호령이 놀란것도한두번 아니엇습니다 ......아! 정월은 왓습니다 사람들은이정월을 노래하며 우숨처 두굿겁니다 그러나 내게는 이정월이 아니왓슴니다 오직 한숨과 눈물이 한층더 내몸을 유습히고 서러웟슴니다 너무 원통하고 서러웟슴니다 아침부터 저녁까지 을곳붉곳다하길거리와구수한음식 맛을맛고거리를 불든목레 몸어이상한생각이 내머리에 번득이며 의식도업시 뎐차길로 뛰여드럿든것입니다

이말을 놋는 순사도 동정의눈물을흘리지 안코는 견딜수업섯든것이다 그리하야그를 극진히 위로한후 화광교원숙박소로 다시보내엇다 한다 아! 세상은 한결갓지 못하다 세상사람들아! 정월초하로날아름답게장식된 이 인생환희의무대에서 이와가튼 비참한 연극이 이러낫슴을 과연그대들은 엇지나 생각하는가? ―(일긔자)―

呼訴無處
고소를하랴도 소장을안써줘
孕婦落胎事件續報

긔보 대뎐군류천면당대리(大田郡柳川面唐垈里)전금례、소금례(全今禮)다는녀자가 광돈을(某)훔쳣다는혐의로 무리한악형을만히당하야 피해자측에서 고소를데기코커 모대서소 (某代書所)에가서 소장(訴狀)을써 달라하엿스나 대서소에서 응치아니하야 더욱 원통한눈물을 흘리는중이라더라(대뎐)

嚴重警戒裡에
朴烈夫婦公判
十六日에開廷할터
사실심리는방텽금지

대심원(大審院)의특별공판은십륙일오전열시부터일즉이행덕추수(幸德秋水) 일파와난파대조 (難波大助)등을 심리한대심원당사데일호법뎡에서 목야(牧野) 재판장、류천(柳川)판사、판창 (板倉)、도뎐(島田)원등(遠藤)중미(中尾)등의배석판사、소원(小原)、상석검사신정 (新井)포시 (布施)산긔(山崎)뎐판(田阪)각변호사호택(戶澤)내촌(內村) 량서긔의립회로개뎡될터인데 당일은매우 분잡할듯함으로 방텽권백오십매를발행할터이며 말이공판이지사건의성질상피고의주소、씨명、직업、리력등의신문이 긋나는대로곳방텽을금지하고 피고의친족、친우와밋가다독지가에게만 방텽을허가할터이오심리는 십칠일까지계속될터인데 당일에는경시텽에서 경관일십명、헌병대로부터 헌병삼십명을 파견하야 법뎡내외를엄중경계하리라더라

怪常한
茂長郵便所
번번히부친돈에 십원식은업서저

전북 고창군해리면동호리(全北高敞郡海里面東湖里)박경락(朴景洛)은자긔친동생이 일본기부시외가납 (岐阜市外加納)에서 구세말에 쓰라고 돈사십원을 양력일월이십일에 거택불(居宅拂)로하야 보냇는데 그것을배달부가 배달치아니 하엿슴으로 권연히오졸도 몰랏다가동리사람에게 권연으로듯고 즉시 삼십리나되는무장읍내(茂長邑內)우편소에가서돈이 왓다하니 그러냐고물은즉 돈이온지는발서이주일이나 되엿스나아직 배달치못하엿다하며 내여줌으로 그대로가지고 자긔집에돌아가 뜨더본즉 사십원이라는것이 삼십원임으로 그이튿날다시우편소에가서 말한즉 모르겟다하야 그대로자긔 동생에게 편지를 하엿더니 돈부친령수증을 보내며 차즈라하엿슴으로또다시우편소에가서말하얏스나 역시 몰른다하야그대로 묵과된일이잇섯는데 그후에도 동리(同里)오충규(吳忠奎)란사람의 아우잇는 모(某)가 역시자긔형에게로팔십원을 거택불(居宅拂)로보냇는바 고역배달치도안코다른통지도업서권연히 몰랏다가소문을듯고 음력십이월십오일에 우편소에가서 청구하얏더니 그곳에서 부치기는 일월칠일에 부첫는데 이곳에도착도 지연이되엿고 이외에 또사정이잇서 아즉배달치못하엿다하고 내여줌으로 그는소원들이 보고잇는 현장에서 떼여본즉 역시십원이 부족하여 칠십원밧게 아니됨으로 엇진리유이냐고 무른즉 소원의말이 겉봉을보라 떼여본흔적도 업스니그곳에서 잘못너흔것이라 함으로그뜻을또한일본에잇는아우에게편지를하얏더니 령수증을보내며 분명히팔십원이니 그대로차즈라 하엿슴으로 증서는가지고가서 다시말한즉 무책임하게도모른다하야 오충규는 할수업시 사무장수재소에 가서 그뭇을맡한곳에서도 데신사무니이곳에서는 알수업다 하며지금그들은 엇지할줄을 몰으고잇다는데 이에대하야 비난은자자하나남의일임으로모다바라만본다더라(고창)

元山署에重大犯
수상청년두명을검거해

본월십일 오전에 나히삼십세가량되는 두청년이 원산경찰서의 손에 당디에서데포 되엿는데모중대사건의 유력한 혐의자라는바 취됴하는중 이라하며 사건의진상은 수일내로발표 될듯하다더라(원산)

中國巡警等暴行
騷亂한火災통에
새닭업시조선동포를구타

지난달 중순에 북간도훈춘 (北間島琿春)에서큰화재가일어나 상부국(商埠局)이외에백여호가 전소되엿다 함은 이미 보도한바어니와 그발화의 원인은 어떤 중국료리집에서 실화된것이 해마춤맹렬한 바람으로화재가 또한맹렬하야그러케연소된것으로손해는아직자세히알수업스되 더락십만원이상은 될듯하다는데 그중에는우리동포의 손해도만다는바 화재당시의 소란한 틈을타서 중국관헌들은 우리동포들을아모연고업시란타(亂打)하야방금 생명이위독하도록 중상 잇슴으로 일반재주동포들은 중국관헌의 무리한폭행에 대하야 비난과원성이 만타더라(용정)

쌈말리다가重傷
머리깨지고다리가부러저
除夕當夜에奇禍

지난십이일은 음력섯달 금음날인고로 누구나물논하고 분주히도라다니는터인데 충남 연기군조치원 경찰서(燕岐郡鳥致院警察署)로 피(血)두루막을 입은 어느사람한아이 피수건으로 머리를싸매고 교군을타고들어가는 모양은보기만하여도 징글징글하얏는바그자세한내용을 들으면십이일권낭동조치원장날임으로명절의흥정을하랴고갓든사람들이 술이취하야 거리에각기 도라가는 길에 연기군남면눌왕리(南面訥旺里)에사는안춘명(安春明)(四一)이도역시장으로부터 팔고남은 미투리를억개에 언메이고 연기군서면와촌리(西面瓦村里)압을 지나갈때에 그동리사는 성대경(成大經)이가 안춘명에게 미투리한개를팔라하엿던바 안춘명은 팔지아니한다고 거절함으로 성대경은 권자에 안춘명에게 도조소 (賭租)를 주엇다가 안춘명이가 도조를 내이지아니함으로 안춘명의가세가 넉넉지못한것을 불상히 넉이여 면케하여준일도잇섯스나 그대로 미투리한켜레를 달래도 줄뉫한것이 어듸 팔려다니는 미투리를 팔라해도팔지아니할 와닭이 무엇이냐 하며 이러니저러니 말다툼이되야 일장격투가 일어나서 인산인해가되엿섯는데 와촌리에사는 성달운(成達運)(四一)이가그쌈을만류하라고 달려들어서 여러사람들을 허쳐고 잇슬때에 친긔쌍호든사람들이 달려들어 만류하는성달운을 란타하야 바른팔(右腕)이분질러지고 두골이깨여커서류협이 랑자하야 인사불성이되엿든바 다행이여러사람의 힘을바더 생명에는 관계가업스나 사십일의 치료를바더야 하겟다는의사의 진단을바더 고소차로이튼날 즉십이일에 진괴와가티경찰서로 들어가는데이엿슨데이사실은 장래엇지될는지 여러사람들은 주목중이라더라(조치원)

新義州에도大火
십여호전소、손해는묘사중

지난십일일오전 두시경에 신의주욱뎡(新義州旭町)에서불이나서복정만세당(福井萬歲堂)외십여호를 소실하고 동삼시경에진화하엿다는데 원인과 손해는방금조사중이라더라(신의주)

不義의子息을
눌러죽이고서
엿세동안이나
처고두러누엇다가발각

일본대판 부천남군구총뎡(大阪府泉南郡具塚町)에사는 천상옥강(川上玉江)(三三) 이라는 오래전부터 동리사람으로부터 미인이라는 평판을드러만흔청년들의 갈망을 바더오든중어린아이를 나허죽엿다는 혐의로 지난십일일안화뎐서(岸和田署)에인치되여 취됴를밧든결과사실이 탄로되얏다는데 옥강은대판에잇는 모부호의집에서하녀노릇을 하든중 주인집아들과 정을통하게되자 임신하게되매 남의이목을 피하고자 지난일월부터 권긔자긔집으로도라와 잇든중 지난오일에옥가튼아들을 나은후 곳눌러죽엿스나 처치할수가 업서서 엿새동안이나 죽은자식을 엇고 두러누엇다가 발각된것이라더라(대판뎐보)

寫眞과指紋도
一秒만에電送

독일데신성(獨逸遞信省)에서발표한바에 의하면 독일물리학박사(物理學博士)『나두―쓰』씨는최근에 뎐신고속도등사법(電信高速度謄寫法)을 발명하야방금『테르픈켄』회사에서시험중이라는데 그발명한것은 유선(有線)이나 무선(無線)으로 보통글자라든지 뎐보는 물론이오신문긔사(記事)또는사진그림장、지문(指紋)가튼것도 불과일초(一秒)동안에 선명하게 백림(伯林)에서 세계각국 어느곳으로든지 뎐송할수잇게된것이라는데 사진뎐송은 이미실험에성공된것이나 권처럼 오랜시간이걸리는것이아니라 불과일초라는놀라울만한 속도에 성공한것이며 장래는 활동사진도무선뎐신으로『키네마、팬』의집으로 보내여 드러누어서도 활동사진을볼수잇게되리라더라(백림뎐보)

龍中에猩紅熱
식사계만소독

시내룡산중학교(龍山中學校)식사계(食事係)에 잇는 소반(小幡)(二一)깃봐(長堀)(二六) 직광려(直廣呂)(三)삼명과 중학생 고촌(高村)(三)은지난십일부터알른바 십사일에 진정 성홍렬(猩紅熱)로판명되야 즉시 병원으로보내엇다는데 학교 형편상휴교는아니하고식사계만소독하리라더라

价川에늑대

지난칠일밤에 개천군 외서면삼포리 (价川郡外西面三浦里)박남서(朴南緖)의 집에는 늑대의떼가 몰려와서 그집에서길으든도야지를 먹으랴고 하다가사람에게 발견되야 쫏기여도망하엿다는데 이 디방은 해마다음력정월이 갓가워 오면늑대의 출몰이자조잇는터임으로 일반은 어린아이들까닭에 더욱이 우려한다더라(개천)

各團體消息

◇寫眞師協會組織 시내에잇는조선사람사진사(寫眞師)들이모히여사진사협회(寫眞師協會)를 조직키위하야 지난 십일오후여덜시부터 창립총회를인사동(仁寺洞)록성사진관(綠星寫眞館)에서 열엇섯는데 당일의결의한것은사진료금(寫眞料金)일치와매월 이십일을 정긔휴업일로정할것등외 기타이엇스며 당일에선거된임원은다음과갓다고 ▲會長朴榮來(綠星寫眞)、▲幹事李完根、(朝鮮寫眞)金光培(金光堂)、車相俊(三仁堂)

◇卒業生送別式 일본동경에잇는일본톄육회 데조학교(日本體育會體操學校)에 류학하는조선학생동창회에서는 금년도 졸업생들을 송별키위하야 동회간부한양춘(韓陽春) 케씨가 발긔준비하는중이라하며졸업생은리규현(李奎鉉)씨외 오씨 이라고(동경)

◇在京釜山學生親睦會 재경부산류학생친목회에서는지난십삼일하오두시부터 시내서대문뎡(西大門町)청서학원에서데일회졸업생송별회를개최하얏는데서계근(徐桂根)군의사회하에졸업생중김재호(金在浩)군의답사와류종학(劉鍾鶴)씨의 축사가 잇슨후 여흥과다과로 무사폐회하얏다는바 졸업생씨명은 아래와갓다고

◇卒業生氏名 ▲金在浩▲白炳疇▲李昌根▲劉鍾勳▲金類施

자명종

▲충남론산(論山)어듸서는 전매국(專賣局)담배를 심엇다가 이백여평에 수업이、는다라지마 일금 삼권!이된사람이잇섯다고 ▲그럿테 삼전이라도 차저온 사람은 차저나왓거니와 엇던사람은 일금사십전을빗졋더냐다한다 ▲하도이상키에 절러더욱것이야 무엇아냐고햇더니 담배야엇지햇든지조합비는물어야하고、이외에담배는 먹을줄모르더래도장수연(長壽烟)의세봉식은 가져가야하는 법이라고 ▲전매방법으로는괴될묘험! ▲누가식여서 과사를씻느냐고하더라고 ▲과자를자과게비모양으로바지저고리만 다니는줄아는모양! 참딱하다

入學紹介 (今年度各學校)

善隣商業學校
◇募集定員● 百二十名
◇試驗科目● 日語 算術 地理 歷史 理科
◇試驗場所● 京城善隣商業學校(市內新設町)
◇試驗期日● 三月十一日부터兩日間每日午前九時부터
◇出願手續● 入學願書에履歷書와밋受驗料一圓을添付하야三月八日外지에提出할일

京城商業學校
◇募集定員● 約百名
◇試驗科目● 日語 算術 地理 歷史 理科
◇試驗場所● 京城商業學校(市內東崇洞)
◇試驗期日● 三月十一日부터四日間每日午前十時부터
◇出願手續● 入學願書에戶籍謄本과寫眞을添付하야三月七日外지에提出할일

京城工業學校
◇募集定員● 約五十名(造家科十一名▲機械科十五名▲機織科六名▲化學製品科十二名▲窯陶科六名)
◇試驗科目● 日語 算術 鉛筆畵
◇試驗場所● 京城工業學校(市內東崇洞)
◇試驗期日● 三月二十二日부터三日間每日午前九時부터
◇出願手續● 入學願書에戶籍謄本을添付하야三月十五日外지에提出할일

婦人에쓰실 唯一可藥은 調經種玉丸
血分이조하지고 生産
調經種玉丸은古來로求嗣에第一되는藥입니다 다婦人의經度不調 其他모든病을곳치고 氣血이旺하며生産을 順實하게합니다
京城禮智洞 天一藥房
振替京城三○七七番 電話光七五九番
京城 天一藥房黃金町支店

京城自動車講習所
生徒募集・自動車運轉手養成・二個月卒業・學資低廉・成功者多數
自動車界益益有望利益多・學則送呈●京城府黃金町六丁目

燒酒以外에黃海란改良酒는舊年末에歲暮品으로適合하오니一次試用하여보시옵 麥酒瓶入
營業種類 一燒酒製造 一小麥製粉 一穀物貿易 一委託販賣 一精米業
㊀朝 沙里院 朝陽釀酒商會 電話長二六番 電略チ日(文八)조
黃海道瓮津郡花山東里 分店 朝陽釀酒商會分工場

青年男女시여! 美男美女가되러면速히 白色美顔 베루스液을 使用하시오

주근깨 여드름 잡티 버짐 얼골인데
一週分 壹圓參拾錢 二週分 貳圓
先金注文에는送料를弊所에서負擔함
三週日만에새얼골
京城府樂南洞一四九番地 京城化粧品研究所

貴下의腕卷時計
至誠으로廉價高品을 提供하겟슴니다
「타임」을尊重이하시난貴下의腕卷時計는弊店에下命하시옵소서
「타임」을完全이履行할時計를責任으로써提供하게슴니다
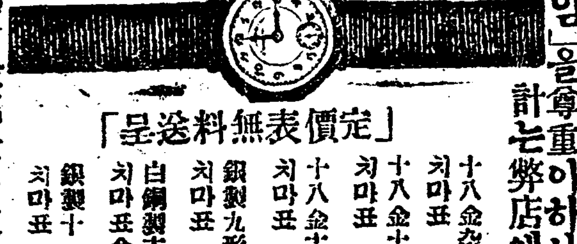
「定價表無料送呈」
十八金彫刻寶石十五個入 치마표 金三十五圓也
十八金十形寶石十個入 치마표 金二十二圓也
十八金十形半寶石十個入 치마표 金十六圓也
銀製九形寶石十五個入 치마표 金二十圓也
白銅製十形半寶石十個入 치마표 金八圓八十錢也
銀製十形寶石十個入 치마표 金十一圓也
京城南大門通一丁目 友助堂
振替京城一八九五番・電話光五○二

◇第一回讀者懸賞投票規定◆ 三等 (水木 二定) 一人 (◇ 發表 ...

절긔와피부의 미묘한관계 (二)

봄철에그을기쉬운살결 보전하는그방법과주의

틈재로는 혈액의순환이 잘되어야할지니 겨울에혈액이 잘못통하지 못하는결과 얼굴과손이보라빗이되는때가 잇슴니다 손끗흘쥐고 꾸누르면 차차차차붉어지다가 보라빗이됩니다 이것은 혈액이 무통치못하는 연고니 정맥혈(靜脈血)이라는 검은피가뭉키여 잇게되는 까닭임니다 치워서

◇피의순환 이잘되지못하는때도 이와마찬가지 올시다 극히치운날 밧게나가면 얼골이 새파라케 질림니다 이것을의학계에서는 피부의혈관이마비(痲痺)되엿다고일커름니다 그럼으로치운때의 미용법으로 반드시 피부의 혈관을마비되지 안케힐것이올시다 피부를 힘수잇는때로직접 찬바람과 마주치이지안케하여야할지니 밧게 나갈때에는장갑을쎠고 화장을 귀밋흐로도꼭꼭해쓰고

◇목도리를 할것은 물론이요 녀름이나 겨울할것업시 날마다 찬물로만 세수를하는사람이와에는 세수물이나 손씻는물은 항상더운물을사용 할것이며 밧게나갓다가드러오면 잇지말고 꼭손으로 손등과얼골을문지를것이올시다 손으로 문지르는것은 혈액의순환을 잘되게함에더러서 대단히 효력이만흔미용법이라 하겟슴니다 그리고더운방에잇다가 밧게 나갈때와찬데서

◇더운방으로 드러갈때에는 특별히 주의 하여야휘지니 얼골과 손등을 싹싹 비비인후에 나가고 드려 오고할것이 올시다 갑작이 온도의변화가심하면피부의 혈관이 마비되는까닭입니다 그런데 손으로손등이나얼골을 비비는 것은 엇던때는 그러케 하고엇던때는 그만두면 아모효력이 업슴니다 그와동시에 더운데서 치운데로 또는치운데서더운데로드러가고 나올때에

◇더운물을 마시는 것도 매우필요합니다 겨울에냉수를 마서거나조치못한 화장품을 사용하는것은 크게해로운 일이 올시다매일아츰마다냉수를한곱부식먼마시는것은 여러 가지로 리익이 만흐나 그외에목이마를때마다 찌엽시 찬물을마시는것은조치못합니다치울때에얼골을 아름답게하는방법은우에말한누가지즉피부지방의감소를보충하는것과피부혈액의류통을잘되게하는이두가지 올이라 하겟슴니다결과와 피부는실로 미묘한관계를가젓스니주의하시기바람니다——(끗)

경교녀자야학생 본사견학

그들다대수는 로동하는부녀

죽첨뎡경교례배당(竹添町京橋禮拜堂)안에잇는 경교녀자야학교에서는 십삼일 하오네시반에 생도이십사인과 직원육인이 본사를 견학하고도라갓다 그학교는협성신학교(協成神學校)와 경신학교(儆新學校)양정고등보통학교(養正高等普通學校)의재학생과 기타뜻잇는동지들이 모히여 이년전부터 경교부근일대에서 시내각공장에 로동하는 녀공(女工)들을중심으로 국문, 산술, 한문, 일어, 습자등을 가르치는바현재생도는 이십사인 선생은십삼인이요 교실은 례배당을사용하는터임으로 일요일과 수요일을 제하고 매일밤세시간식교수한다하며 동교과 석탄비로매인에게 매삭삼십전을 밧는다는데 사실신학과에는 생도를 다수히 모집하야 로동부인의상식을 배여면으로 보급식힐모양이요 그들이일년에 한번노는청일초한호를긔회로신문사를견학식히는것도역시상식을넓혀주목뎍이라한다(사진은본사를견학한경교녀자야학생과직원일동)

상의

결혼은느젓스니 직업부인되겟슴니다

『문』 커는금년스물두살되는녀자인데 서울에와서 어느집에서 일을해주고 어더먹습니다 그런데 주인이 막부려먹으라고 합니다 고향으로도라가서 시집을갈가 또는 엇더한활발한직업을 어더서직 업부인노릇이라도할가합니다 엇더케하면 조켓슴닛가(일녀자)

『답』 스물두살이나되도록독신으로 지낸것업시 시골로가서 상당한곳으로 시집을 가시는 것이조흘듯 합니다 직업부인이 말로는쉽습니다마는 특별한 기술이업스면 안됨니다 조흔편분어더 잘 지내시는것이 당신을 위하여서 조타고생각합니다(일긔자)

세계에서 테일가는것 (2)

◇세계에서데일비싼나무◇

『마호가니』『다가야산』흑단(黑檀)자단(紫檀)등의수목(樹木)이매우비싼것은이미누구나다아는바이올시다 이것은 솔나무나 기타다른나무에비하야 훨신그갑이 비싸지마는세계에서 데일갑비싼 나무라고는 못하겟슴니다 그러면세계에서가장 갑빗싼나무는 어느것이냐할진댄 그것은 아마남인도(南印度)에잇는가라목(伽羅木)이겟지요 이나무에서는향료(香料)를취하는바한문에 사오원까지도한답니다또한엇던디방에특산인녹기다누라는나무엽질은엇더케비싼지하폰드에삼사원을한답니다 그것은 이나무엽질로부터 열병을빼여내는 귀중한약을취하는까닭이랍니다

◇세계에서데일오래된나무◇

대만(臺灣) 아리산(阿里山) 중에는 이천년을지난 신목(神木)이잇다는말을 드럿습니다 이천년——참으로 놀내리만치오래된나무 이올시다 그러나이세상에는 그보다도더 오래된나무가잇답니다 그것은 대서양(大西洋)에잇는 『가나리아』군도(群島)에잇는 룡혈수(龍血樹)라는나무인데 식물학자가 이나무의수명(壽命)을 헤아려본결과 륙천년이 상을 지낫다고 하드랍니다 현재로는 세계데일 로목(老木)이라 하겟슴니다

◇세계에서데일큰책◇

영국론돈박물관(倫敦博物館)에는놉히 칠피이드무게 팔백폰도가되는 큰책이잇답니다 온세상가온데서 가장큰책이라 하겟슴니다 내용은 화란(和蘭) 디도니 서력 일천륙백년에묘사하야 만든것이랍니다

◇세계에서케일키적은나무◇

『지므가데』——이것은수목중에서가장키가 적은 나무니일본고산(高山)디방의 소산인 상록수(常綠水)라합니다키가네치혹은다섯치밧게더되지안는답니다세계 에서 데일키적은나무가일본에잇다함은그럴듯한일이겟지요

新刊紹介

◇世界一週童話集 어린이사(社)리정호(李定鎬)군의손으로 세계일주동화집(世界一週童話集)이 새로히거작되엿다 세계각국 각민족사이에 비견부터 나려온 이약이한가지식을갓초갓초 추려모흔 것이니 그와여진 순서가 세계일주의 길차례로 되엿슬뿐 아니라각 나라사진과 풍속 력사소개가 잇서독자에게 만흔지식과흥미를줄 터이며 정가는륙십전

傳說 구슬세개 (二)

그런데 엇던날갑작이 그남자의 집에 불이붓기 시작하엿습니다 순식간에 그큰집과 방방이갓득갓득노힌 흙릉한세간이 모다연긔속에 살어커버렷습니다 다만 리상하게도 그구슬세개만 타지도안코 걸지도안코 제빗대로번쩍번쩍 찬란한광채를내이고 잇섯습니다 다른사람의 어려운일은 조금도돌보지아니하는 남자인고로 그동리사람들에게 인심을 어덧슬리치는 만무하지만화재가나서 집과세간을 모조리태여바리게된즉 사람은 정에사는동물인지라 그래도 그남자를가이업시되여 동리사람들은 예를지어 위문하사름을하러왓섯습니다 그남자는 도로혀 그들의인사소리를드를때마다코우승을치며 여러사람앞헤그구슬세개를내여노코 이러케거만스러운말을 하엿습니다

『무얼이까짓 집가든것이야 얼만이라도 나는상관이업지 세상에나는 앗가운것이업서 그러고나는 너희들가튼 가난뱅이와달러서……이것좀봐라이 구슬세개만잇스면 하로밤에 백만장자가 되기는 찬밥처먹기보다 더쉬워』 그동리사람들은이말을듯고 모다 깜짝놀내엿슴니다 그중에한사람은 매우리상한드시한참동안바라보더니

『별리상한 구슬이다만치뚝거짓말가태』 하고말한즉 남자는귀운이벗컥나서

『흥』 내가거짓말할사람인가 그럼 너희들 똑똑이좀보아라이것은권생주(錢生珠)라는구슬이니 붓들고흔들면 금전은전이한써번에 천원이던지 만원이던지 내가 가지고십허하는대로 쏘다저나오고 이것은 곡생주(穀生珠)라는구슬이니붓들고흔들면 오곡과 채소가당장에 태산가티나오고이것은녀사주(汝死珠)라는 구슬이니참무서운것이다』 하고 말하엿슴니다 그사람은

『녀사주가무서운 구슬이라니무에무섭단말슴이오』 하고재우커무럿슴니다

『이것을쥐고 엇던사람이던지 가르치며『너죽어라』하면그사람은 그자리에서 죽사하게되는구슬이나가무섭단말이다』

『아―이게요』

『그럼』

『어듸좀만져보아요 아이그 것 썩무거운데 이게사람을죽이다니 참밥갓지안은데』

『하하하……… 너희들이나를놀리는셈이냐』

『원천만에말슴을 다하십니다 그런』

『그커무식한 백성이란할수가 업서 여긔서돈이 못나올리치가 어듸잇고 여긔서쌀이못나올 리치가 어듸잇고 이것으로사람을 가르치면 죽지안흘리치가 어듸잇단말이냐』

그남자는 동리사람들이 비웃정거리는데 심사가 틀리기도하고 한편으로 은근히조키도하야 열심으로 설명을하고 잇섯슴니다 그러나 동리사람들은 원래부터그남자를 신용하지 안튼터이라 자긔들이 그남자에게무탁되는 소리인줄 알고작란삼어녀사주를 손에쥐고 그남자를가르치며

『너죽어라』

하엿슴니다 뜻밧게 그남자는 눈깜박할사이 그자리에 넘어저죽엇슴니다 평소에 동리사람들에게신용을일헛든그남자는일것큰보화를어더가진것이 오히려 큰화가되야 마참내 생명을일는지경에이르것이올시다(끗)

멍텅구리 세계일주 {14} 북경구경

懸賞女子歌鬪大會

陰正月七日(陽二月十九日)午後七時鐘路靑年會館에서

◇申請=陰正月五日(陽二月十七日)까지京城女子基督敎靑年會로(市內仁寺洞泰和女子館內)

◇會費=五十名限하야每人會費五十錢

主催 京城女子基督敎靑年會 後援 朝鮮日報社

二等(廣木二疋)一人 ◇抽籤 二月十八日에…… 朝鮮日報社

學藝

新興藝術의理論的根據를論하야廉想涉君의無知를駁함 (十)

朴英熙

十一、푸로作家가想像하는푸로文學

廉想涉君의말과가티 社會主義도모르고 따러서『푸로레타리아』와는 相違된思想을가진者로써 푸로文學이 엇더하다고 말한것을보면 뚝뚝이한巫양인데 誕生할때에八卦에나온感이 업지안타 그러면그의 짓거린것을 버개삼히여보면 잔소리를빼고눈에띄우는 몃마듸를삺히여보자!

『가장自由롭고 偉大한 生命을禮讚하기爲하야健全한精神과思想에서成長하는文學이여야할것이다 새로운社會觀(?)새로운人生觀(?)………이러한人類가이여까지 가처보지못하든(?)모든아름다운思想(?)을깁러주고 豐潤하고 純眞한 情緖로生命의美(?)와生活의愉悅(?)을한층더맛미고맛보게하기爲해서 存在한文學이다 이여에『푸로레타리아』文學은 新人道主義(?)요 新人主義(?)의文學일것이다!』 이것이廉君의想像한理想的푸로文學論이다

君아! 한마듸를어보자? 君의風雲가든理想論은매우全力을다한모양이나 關聯인것은試驗에落第밧게는못되겟다는 말이다 오히려 혁풍쟁이는남의答案을도적해서슬外보아미피浪實命令을當하겟스니 좀可憐하다는말이다

데처君의 새로운社會觀乃至人生觀 人類가가처보지못한든아름다운思想…等이란 무엇을가르처한말이냐?글자가조흐니만한번 직란삼어서 써보앗든말이냐?酒風이나서 헛소리를한번질러보아뜬말이냐?人類가가처보지못한아름다운思想이아는가?또한人類가가처보지못한아름다운思想이 人道主義者의廉價의눈물로써 나올줄아는가?또한 그러한思想이 浪漫派의空想的熱情에서나올줄로아는가? 보아라!人道主義의廉價의눈물이나金錢乃至同情心은『푸로레타리아』를墮落케하는것은『푸로레타리아』의瞬間的苦痛을忘却케할는지는모르나 永遠히『푸로』는『푸로』로써苦悶할階級的意識乃至社會的 地位에서 그階級의解放을엇지못하고말것이니 人間에참된眞理의探求다야 비로소아름다운思想을차질수가잇는것이다 그것을찾기爲해서 全無產階級은階級全人類의理想하는『유크로』를發見할것이니 當然히 푸로文學은 革命文學이오 新人道主義의文學은아니다

이러한風雲이지낸後에생기는 社會觀 人生觀乃至藝術觀은全人類生活의幸福을爲해서 새로운思想이樹立될것이어늘 君의虛無한藝術論은너무도妄想에不過하다

그러한藝術論을가지고 솔데업시挑戰을始作하랴함은너무도盲目的行事에可歎치안을수업다 君아! 君은 차라리番兵노릇이나하여라

熱風 【二三】

中西伊之助作 李益相譯 盧心汕畫

『그런치만——로인!』

하고 「사치야」는 늙은농부의얼골을 바라보앗나 그러고다시 말을 이엇다

『일륜(日輪)이란 날마다 날마다 이인도나라안을 비최이고잇슴니다 인도의 삼림(森林)을 비최고 들을 비최고 바다를 비최입니다 그러나또 「영길리」의 산도 비최어주고 들도 비최어주고 바다도비최어줍니다 그러치안습닛가로인! 일륜은 악한사람도 비최어주고 착한사람도 비최어줍니다 온갓것을 다가티비최여줍니다 그러치만 일륜이자긔의 손을 내리어 악한사람을 징계하여 준일은 업슴니다 우리인도에는 벌서백년이나 악한자들이 횡행하야 우리 착한사람을 못살게하엿슴니다 그러하나 그악한사람들은 이여엇 망하기는커녕 더욱더욱 번창하여갈뿐입니다 이것을보고도 일륜은 다만한번이라도 악한자들을 징계한 일이 잇슴닛가?로인 그러치 안습닛가?』

『아이구! 그게 무슨말이오 당신은 일륜을 욕하는말이오 그려!그리다가는 일륜에게 벌을 바드랴고——』

늙은 농부는 크게 놀나며 이러케 말하엿다

『아니올시다 일륜은 결단코 나에게 벌을 내리지안슴니다 일륜이란 착한사람을 구해주지못하는 대신에 악한사람을 징계하지도 못합니다 로인! 그러니까 일륜은 우리인도를 구해줄수 업슴니다 로인!안도를 구해줄 일륜은 공중에 놉히비최인 태양이 아니요 우리 이인도영우에 생겨난산사람입니다 녯날세존(世尊)이 이인도에 탄생하신것가티 오늘날이인도에 탄생하신 새로운세존(世尊)이잇슴니다 로인 예서는 아즉도 그세존을 모르시는 말슴입니다』

『무어…? 새로운세존!!그런세존이 탄생하섯단말인가요?』

늙은 농부는 이러케말하고 이상스러운드시 젊은「사치야」의얼골을 유심히 바라보앗다

『그러탐니다 로인! 인도를 구해줄 새로운 세존이람니다 새로운 일륜이람니다 그러한 새로운 일륜은 누구보다도 로인당신네가튼 농부들과는한편이될 사람이람니다 몸에다가는 어느때든지 변변치안흔 힘옷을 걸치고 존귀한맨발로 우리인도권토를 편답하여도라다니신답니다 그리고 얼마아니되는 과실과쌀로 겨우련명만하시고 밤이면 널판우에그대로 주무신답니다 그리하야 인도권토의 고생하는여러사람을커이리와가티잔인(殘忍)한영길리사람의 손에 서구해내랴고애를쓰신답니다 로인!아시겟슴닛가 그분이야말로 참으로인도민족을 구해줄 일륜입니다 『마하트마』님이다』

『응! 당신은 학자이니까 이인도일은 무엇이든지 다알겟지요 그도그래! 나는 당신의말을 듯고보니 그럭저럭 근이십년동안이나 인도의 모든사람을 구하기 위하야 날마다 아츰과저녁으로 정성껏 축원을 하엿스나 지금까지 한번도 일륜이 인도여러사람을 구해준적은 업섯지요 구함을 밧기는커녕 인도사람은 더욱 커무서운 악마들에게 곤욕만 보게되엿지요 그건그래!커공중에 놉히 떠잇는 일륜——오오 커일륜은 아즉도 인도를 구해주지안슴니다 그러나 당신말슴은 이녕우에그일륜이 나타낫다는말이지요……』

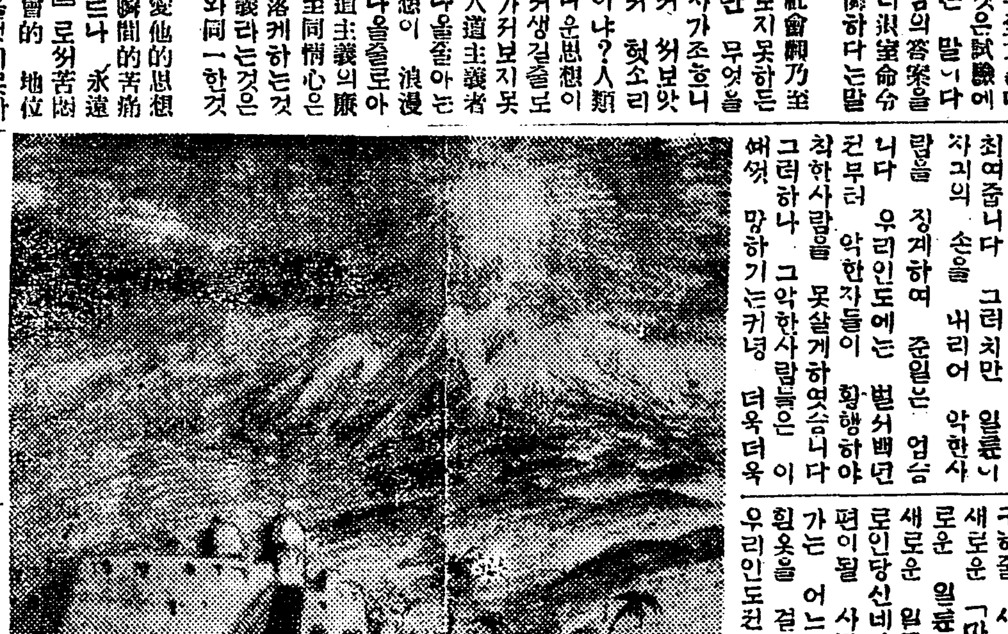

◇天氣豫報 曇晴後
◇溫度 十四日正午 四一、七
◇比較 十三日 最高 二六、六 最低 ……
◇日出前 七時二四分
◇日入後 六時一二分

肺病徹底的特殊治療法의完成

肺病患者는刮目하시고저!부르지질을드르시오!

可恐할病菌은年年히幾千萬의天才와偉人을빼서가오

肺結核、肺痨、肋膜炎、肺炎症、氣管支症、喉頭結核、腸結核 結核性、腹膜炎에苦痛하시는諸位는偉効를가진本療法을實行하시오

도루뎬쓰띠롯겐創見者 醫學士 青山先生談

肺病에對한世人의謬見

肺病徹底的特殊治療藥의完成 實質의眞價는無限의偉力이다

左의症狀이感覺되는諸君은一刻도躊躇치말고治療를着手할지어다

一、外닭업시胃腸이不健하며지 面消化가不良하야食慾이次次減少된다던지
二、그다지感氣가들이엿다고도안을만한데헷기침(空咳)이나며特히아침에처음이러날때와就寢時가第一甚합니다
三、頭痛症이생기고氣運이柔치못하며身體가무거워저서何事이던지하기에原症이생기며空然히怒念에서不眠症이이러나서卽時肺性神經衰弱이되는것
四、조금식熱이생기엿다업서젓다하며午前에는자서이모르나午後三時頃부터는三十七度二三分內外의熱度가되며氣運이柔치못하야頭痛이나는이
五、심드는일도하지안어도疲困하여지고즘음眼邊이라는지頰肉(뺨)이表損되야骨角(뼈)가드러나고體量이減少하야顏色이變白되고(뺨)近處가薄赤色이된다든가
六、時候의關係와厚着도안이하엿더래도就寢만하면盜汗이몹시난다든지
七、大段한運動도안이하고胸(가삼)이몹시뛰고安着치안코興奮이잘된다든지
八、조곰한일에도가삼이답답하여지고呼吸하기가어려워지는等이든지
九、아모일도하지안어도空然히肩(엇개)가써근하여지든지
十、처음에는粘液痰으로漸漸거러지고만어커서毛가든血線이석기어次次血塊가되어서卽初期一期의症相이며全部로一部로만始初되는사람이잇다

千百의禮狀과理論보다實効가第一 躊躇치말고喫怯치말고本療法을實行!!

從來의藥은何故로効能을엇지못하얏든가?病者는先히藥劑의撰擇이第一必要이다

藥價는十日分金七圓、卅日分金貳拾圓、六十日分金參拾五圓이올시다

總發賣元 東京市本鄕區眞砂町九電車通 臟器療法研究所 藥劑士 柴崎祿明 振替東京五七六三一番 電話小石川四七七七番

大阪東區本町一丁目電車通北側 臟器療法研究所 藥劑士 柴崎祿明 振替大阪四五三七七番 電話長本局五八八七番

京城支店 京城府黃金町一丁目 柴崎仁壽堂 振替京城一四二五 電話(本局)一六六〇八

附屬診療設置 肺病早期診斷

歡迎 質問 肺病無料相談

正月初吉平壤府 朝鮮物産大宣傳
累萬枚宣傳紙에사긴精神
樂隊를先頭로旗幟行列

平壤朝鮮物產獎勵會에서는正月一日(二月十三日)午前十二時에基督敎靑年會館後園廣場에서多數한來客이會集한後에는데會長曹晩植氏의簡單한式辭가잇슨後南北兩隊로分하야朝鮮古樂隊와洋樂隊를先頭에세우고旗幟行列을지여가지고市街를一週하면서累萬枚의宣傳紙를配付한後午後二時半에會館에다시모히여서萬歲三唱으로大盛況裡에無事閉會하엿는데宣傳紙는아래와갓다더라

◇

우리의所有는점점줄어가고삶의사리는나날이간난하야간다모든동포의입으로나오는말은오즉「어떠케살가」하는말뿐이다과연우리는어떠케살아간단말인가이에우리는큰깨다름이업슬수업나

형뎨들이여!

자매들이여!

이제뜨겁고간절한마음으로그사실을말하노니아모조록

조선물산을몸에걸고

조선물산을입에넛코

조선물산을팔며사고

조선물산을무엇에나쓰자

비록그리하고불편하야도그리하며곱지못하야도달지아니하야도아무려튼지

그리고만히만들기힘쓰자

왜냐하면이것을동시에실행하자

오즉이것이우리의살길이다 (평양)

臨東公普 五學年制決定
今年부터

慶北安東郡臨東面中平洞에잇는臨東公立普通學校는아즉까지從來의四學年制로잇서入學生도만흔不便을늣기든바昨年秋期부터該面有志의發起로後援會를組織한後面民으로부터每年六百圓의同情金을收合하야學年延長을當局에陳情하엿든바今年新學期부터는五學年制가되엇다더라(安東)

平壤電力値下 中間大會
來十六日에

平壤電燈府營電力値下期成會中間大會는來十六日午後二時부터公會堂에開催할터이라는데當日에는平壤公職者各會社組合銀行의主腦者와町里長等有力한府民이多數히會合討議한다더라

金輪俱樂部 十三日發會式
禁止로畧畧進行

金泉輪友俱樂部에서는豫定한바와如히去十三日當地金陵靑年會舘樓上에서發會式을擧行하얏는데白永欽君의意味기픈開會辭가잇섯스며來賓祝辭를마친後式辭及通過報告와祝電文은臨席한警官의禁止로完全히마치지못하고同三時二十分頃에閉會하엿다더라(金泉)

第二回 嶺東記者大會
蔚珍에서準備

當年十二月에嶺東記者大會를江陵에서開催하고常設機關으로嶺東記者團을組織한바來四月은蔚珍에서第二回嶺東記者大會를蔚珍에서開催한다는데時日과場所는左와如하며嶺東區內에잇는同職者들은만히모히기를바란다더라

◇規程

時日 四月一日부터二日外지

場所 蔚珍靑年會館

申込期限 三月二十五日外지

申込場所 朝鮮日報蔚珍支局

申込金 一圓(蔚珍)

將次큰問題거리! 怨府의黃海社
林野强買한代金은아니주고 使用人金某安某는高飛遠走

日本政友會代議士松山常次郎을社長으로한所謂黃海社에서는黃海道長淵郡大救面及殷栗面等地의林野에對하야拂下權을貸付하야가지고該林野를買受하는데威脅或은弄絡等의强制手段을使用하야民怨이藉藉하다함은旣報한바어니와그買受한代金外지도此日彼日하면서一年式이나되러가기를例事로하더니最近에至하야는그會社의使用人金某와安某가賣主들의督促을避하야踪跡을감추엇슴으로一般은이것이會社의所使인지도使用人들의挾雜인지알수업다하야將次問題될이른지雜說이라더라(松川)

西鮮少年少女 懸賞雄辯大會
來三月五日에

義州西敎會主日學校幼年部에서는時代、東亞、本社三分支局의後援으로來三月五日午後七時부터當地公會堂에서第一回西鮮少年少女懸賞雄辯大會를開催하는데參加資格은十二歲以上滿十七歲의少年少女로하며申請期日은二月二十八日外지요申請場所는東亞日報義州支局이며演題는隨意로하되演說原稿를提出하며時間은演士一人에限하야二十分以內요審判要項은雄辯、思想、措造等이요賞品은一等에金메달二三等에는銀메달이라는데一般聽衆은準備에奔忙中이요더구나西鮮에드믄大會임으로盛況을豫期한다더라

釜山女靑音樂會
正月初四日遊樂館에서

來十六日(陰正月四日)밤釜山館遊樂館에서東亞朝鮮兩支局後援下에釜山鎭女子靑年會의新春音樂會를開催한다는바當夜의收入金은同會의多年經營인女子夜學校維持費에補充한다더라(釜山)

巨濟新春懇親
來十八日에

쌀기爲하야더욱잘살기爲하야水火와晝夜를不顧하고가지각方面으로활동하는우리鬪士에게片時의慰安이업슴은너무나當然치못한일이라하야本報及東亞巨濟支局에서는新春을利用하야來十八日(陰正月六日)上午十時二靑年會舘에서新春懇親會를開할터인데多數人士의參加를바란다하며그規定은如左하다더라(巨濟)

◇規定

一、討論部 靑年運動에對한過去感想及新年方針等

一、遊戲部 擲柶其他

一、時日 二月十八日(陰正月六日)上午十時

一、場所 二靑年會舘

一、參加資格 朝鮮東亞兩日報讀者二靑年會友二靑少年會友修養會友

一、會費 每五十錢食日持參

(但少年會友는會費不要)

其他詳細는外서問議할事

東島學院閉門

寧水郡三山面東島里에는不完全하나마學院이잇서普通學校敎科程에依하야敎授하든바昨年에至하야有志諸氏의熱誠으로六千餘圓의大金을投하야校舍를新築하고敎員을聘하야八十餘名의兒童을敎授하던바財界의不況으로因함인지校舍建築後校費가못서經費困難으로閉門하게되여八十餘名의어린兒童은갈곳을모르고道路에彷徨한다더라(寧水)

龜尾衡平分社 紀念式兼臨總
來十八日에

慶北善山郡龜尾衡平分社에서는十八日同分社內에서創立四週年紀念式을擧行하는同時에臨時總會를大히開催하리라는바當日總會席上에는一般事項을討議한後講演及懇親會가잇슬터이라는바同志團體에서만이參席하기를바란다더라(龜尾)

組織禮拜開始
石隅洞禮拜堂에서

長老敎會石隅洞禮拜堂에서本月十四日부터成州老會의使命으로宣敎師權讚恭牧師洪淳國長老金利鉉氏가新禮拜堂組織禮拜會를開催한다더라(元山)

義州童話會

義州靑年會에서는當地記者團의後援으로去十一日京城少年週報社丁洪敎氏가到義함을機會로하야當地天道敎宗理院에서童話會를開催하엿는바聽衆에게有益을주엇다는데問題는三個라더라(義州)

霞城公普設立에 積極的運動繼續
道郡當局에陳情과交涉

金浦郡霞城面에서는面內에敎育機關이無함으로霞城公立普通學校를設立코자大正十年秋에面內有志諸氏가發起로霞城敎育會를組織하고幹部諸氏의活動과當地人士의熱誠으로八千餘圓의金品을募集한後郡當局에諒解를어더此를霞城公普建築費로積立한以來今年未成이면明年必成이라하야伊來五個星霜을經過至今目的을達치못하얏슴으로事業을早速實現하기爲하야去八日에敎育會總會를開催하고諸般事項을討議한結果目的을達키爲하야積極的으로活動을繼續하기로決議하고面民代表로柳爾玉氏外四十二人의連署로郡道當局에陳情書提出할것과交涉委員派遣할것等을決議하얏다더라

◇交涉委員

柳爾玉 趙駿鳳 朴泳勛 金商奇(金浦)

會舘建築 期成會를組織

한것은郡靑年會聯合會舘을店村驛前店村里에建築하기로期成會를組織하얏다하며店村里에잇는崔鳳基氏는卽席에서會舘基址로八百餘坪을自願寄附하얏슴으로滿場會員은拍手로氏의誠意를表하얏다는데當日決議事項과被選委員은다음과如하다더라

◇決議

一、靑年運動 一、衡平運動

一、女性運動 一、運動當面問題等에關한件

◇委員

執行委員 蔡永楫 金鍾律 高澤林 錢羲 權明秀 朴贊福 權五定 黃宇寬 李政 金東元 金演鳳 蔡鴻邇 朴時應

檢査員 金鍾灦 朴文燮 金鍾燮

◇聯合會舘建築期成委員

金潤深 高時鎬 張時興 金鳳洙 趙大善 徐永錫 趙命九 申敬湜 李守演 許淡 金成鶴 金鍾煥(尙州)

執行委員

聞慶郡靑年會聯合會에서는客月三十一日山陽面縣里山一靑年同盟會舘內에서第一回執行委員會를開하고細則起草委員과常務委員을左와如히選擧하얏다더라

◇各部委員

庶務部 金演鳳 李政 組織部 權五定 敎養部 蔡永楫 調査部 高澤林 細則起草委員 李政 權五定 高澤林(尙州)

모히患者 不禁而自禁
大救面有志의서드른功

黃海道長淵郡大救面에서는從來부터모루히네에毒害가甚한바最近當地有志들은그害毒을防止키爲하야모히禁止會를組織하고위로禁戒에努力하는同時에中毒者들外지治療하야올目的으로모히患者治療所外지設置하게되얏는데이消息이한번傳播하자그들中에中毒이라고外지아니하게된者들은各各스스로治療에努力한結果뇌여러사람이完人이되얏스며그外에甚한中毒者들은모다遠方으로逃亡하얏슴으로事業을始作하기前에큰効果를보게되얏다고一般은神奇히생각한다더라(長淵)

釜山擲柶大會

市內銀行會社各商店社員百餘名으로擲柶大會를開催한다는데會費金二圓五十錢場所는蓬萊劵番時間은午後一時부터라고(釜山)

聞慶靑年 聯合會創立

慶北聞慶郡에서는郡內各團體를團結키爲하야聞慶靑年會聯合會를發起하고其創立總會準備에紛忙中이라함은旣報한바豫定과如히客月三十一日同郡山陽面縣里山一靑年同盟會舘內에서李政氏의司會로大會를開催하고各處에서온祝電、祝文을朗讀한後來賓의祝辭를마치고繼續하야經過報告가잇난後宣言、綱領規約等을無事히通過하고執行委員을選擧한後各團體에서온代議員의意味깁흔所感談을交換하얏다는데聞慶郡內에旣成된五個團體內當日出席한것은聞慶靑年會、山一靑年同盟、加恩靑年會、戶西南靑年會등이라는바客日에特히決議

公金橫領
咸遠面書記

面民은面長外지非難

平北義州郡咸遠面事務所勸業係書記로多年間勤務하다가幾日前解職된書記洪在龍은그가在職當時에도公金을橫領하얏다고一般面民의不平이잇든바解職後去九日監督官廳인義州郡으로係員이出張하야文簿를檢査한結果果然公金一百七十餘圓을橫領한事實이發露되엿다는바此事實을一般面民은非難이더욱沸騰하여가는同時監督責任者인面長外지도不信任한다하며將次엇지될는지一般은매우注目中이라더라(白馬)

懸賞文藝募集
本社安城支局에서

本報安城支局에서는正初를際하야讀者諸氏를慰安코자安城人士에限하야懸賞文藝를募集하는데募集期日은三月四日(陰正月二十日)外지라하며題及賞品은左記와如하다는바이것이安城文藝를一般的으로紹介함에卓越한效果가잇슬줄로밋고管內紳士淑女의多數한投稿를熱望한다더라(安城)

◇選題

論文 二軍換藏의所感

新詩 새봄

漢詩 上元夜(押韻)東風中紅同

◇賞品

一等 三人(右三個에各一人式) 本報五個月無料劵各一枚式

二等 六人(右三個에各二人式) 本報三個月無料劵各一枚式

三等 九人(右三個에各三人式) 本報一個月無料劵各一枚式

懸賞紙鳶術大會
豐山少年團主催

慶北安東郡豐山少年團에서는陰曆正初에滋味스럽게놀기爲하야懸賞紙鳶術大會를開한다는데이에對한規則은다음과갓다더라

參加期日 正月十三日外지

申込場所 豐山少年團內로

賞級 五等外지(賞品未定)(豐山)

平壤商議評議會

平壤商業會議所에서는오는十七日同所內에서定期評議員會를開催하고左記事項을決議할터이라는데一般評議員은圓滿出席하기를바란다더라

◇議案

一、玉井俊一氏會計檢査委員就任의件

一、大正十五年度當所歲入出豫算의件

一、大正十五年度當所經費賦課徵收規程에關한件(平壤)

◇新年懇親會 黃海道長連花川里崇輝學校職員申寀輪氏外八人의發起로去二十九日에邑內中國人料理店에서本報長連支局記者一同과校長金錫淵氏를主賓으로招待한後에新年懇親會를開催하얏다고(長連)

◇趙賢鎬氏의熱誠 忠北鎭川郡山面石峴里趙賢鎬氏는小作人에게例年밧든地稅公課金을自己所有地에限하야昨秋부터全部負擔하고本面에敎育機關이無함을더욱遺憾하야先發的面內有志와學校期成會를組織한結果普通學校四學年에熱心運動한結果四學年級外지設立한後더욱運動에努力하야지금은六學年級外지完成하엿스나該校經費가不足하야有志의寄附金을募集하던中收金되지못함을보고氏는또自己所有와家族所有土地를全部抵當하야借入金千餘圓을先貸케하엿다고面內有志로부터慰勞案外지잇섯다고(鎭川)

地方經濟

上旬米穀輸出
元山港의本月上旬米穀輸出狀況은玄米六千九百四十六石白米五百三石計七千四百四十九石이오外米輸入이一萬一千五百斤이라더라(元山)

長淵煙草消費
十四萬五千餘圓

長淵煙草元賣捌所販賣區域인長淵松禾二郡의昨年中賣煤로化한煙草의價格은實로十四萬五千五百餘圓이라는참으로놀라운數字를示하야再昨年보담도五六分假量의增加를示하엿는데이제그種別로보면

朝日	五千八百三箱
敷島	九百二十箱
鳩	八千四百十七箱
松風	三千一百七十七箱
해태	五十二箱
마코	二千七百三十四箱
단풍	三萬七千七百五十八箱
刻煙草	一千八百十三枚
長壽煙	一萬五千九百二十袋
喜煙	二十一萬三千二百九十袋

右와如한一年間二郡內에서消費한煙草種別數인데總價金이十四萬五千五百八十餘圓인其中約八割은長淵郡內에서消費한것이라하니每年長淵郡民만九萬餘圓을煙草代로消費하는것이라더라(長淵)

開城賃銀現勢

最近開城市內의賃銀現勢는如左하다는데平常과無變의狀態로잇다더라(單位圓)

▲木手二、〇〇〇▲左官(泥匠伊)一、五〇〇▲漆夫男子七〇〇▲同女子五〇〇▲下男(月額)八、〇〇〇▲下女同五、〇〇〇▲輔軍(十里標準)九〇〇▲擔軍同七〇〇(開城)

松都面八市場
≡昨年賣買總額≡

開城郡松都面內에서日用品을비롯하야畜類柴炭等各種物貨를賣買하는各市場은合八個所인데지난一年間에取引된物價賣買價額을開하건대左와如하더라

農產物	一二八、五七四圓
水產物	四〇、五七九
織物類	一一、四六六
畜物類	二七四、二九一
其他類	四三六、六七六
總計	八九一、五八六

(開城)

十二日元山物價

元山客主組合調査에依하면今月十二日元山市場物價는左와如하다

糯米一斗上品四圓六十五錢同中品四圓六十錢同下品四圓五十錢白米一斗上品三圓五十錢同中品三圓四十錢同下品三圓三十五錢稗一斗上品二圓二十錢粟一斗上品二圓八十錢同中品二圓七十錢同下品二圓碎米一斗上品二圓五十錢同中品二圓七十錢同下品二圓六十錢蕎麥一斗上品二圓五十錢大豆一斗上品一圓九十錢同中品一圓八十錢同下品一圓七十錢小豆一斗上品二圓四十錢同中品二圓三十五錢同下品二圓二十錢小麥一斗上品二圓三十錢同中品二圓二十錢明太二十尾上品一圓十五錢同中品一圓同下品九十錢生牛牝一頭上品百二十五圓同中品百圓同下品八十五圓同牝一頭上品百十圓同中品八十六圓同下品六十圓豚在來種一頭上品十六圓同中品七圓同改良種一頭上品二十五圓同中品十三圓同下品八圓鷄在來種一首上品九十錢同中品八十五錢同下品七十錢鷄卵一個上品四錢五厘同中品四錢(元山)

地方人事

▲丁晟燮氏(本社務安支局顧問)는五十五歲를一期로去十一日午前八時三十五分自宅에서永眠(務安)

◇寸鐵◇

◇【襄陽】造山里農友會는警察의解散命令을받앗다理由는日社會主義宣傳할危險性이보인다는것이라고危險性을보앗다고는못하겟든것인지

◇【成悅】靑年들과衡平社員間에衝突이잇섯는데當時에警官은傍觀을하얏다고非難이잇다傍觀이야하얏슬나고傍察을하얏겟지?

◇【大邱】加藤勘四郎日人看守는監獄에는看守노릇을하고夜間에는强盜를하다가發覺되얏다監獄에가잇기는一般으로생각한모양

第一回 西鮮少年少女懸賞雄辯大會

日時	大正十五年三月五日午後七時
場所	義州公會堂
申請期日	大正十五年二月二十八日外지
申請場所	東亞日報義州支局
參加資格	十二歲以上滿十七歲의少年少女
賞品	一等金메달 二、三等銀메달
主催	義州西敎會主日學校幼年部
後援	時代、東亞、本社義州分支局

京城府仁寺洞 朝鮮劇場 電光二〇五番
解說者 朴應冕 金泓影 成東珠 成得鎬 金光盛
◇米國파라마운트社提供 舊正月初一日부터晝夜二回公開 當二月十三日土曜부터特別番換
喜劇 야ー내사위 全二卷 조ー록구氏主演
◇위리암폭스社提供 산사잉
活劇 야ー危險 全二卷
◇米國파라마운트社特作品 名花……몰시달론嬢主演
人情劇 三十分 全五卷
◇위리암폭스社超特作品 熱血大活劇 義憤의快漢 全七卷 快漢다스뎅、후아남氏大力演
豫告
◇大파라마운트社超特作 文藝劇 冬의蝴蝶 全九卷 산가새해늘親賀하오며、前倍의사랑을비나이다
當十三日土曜부터特撰名畫提供 舊正月一日부터晝夜五日間公開
米國와ー나부라사스社 종ー로ー소氏 비바리ー벤嬢共演
正喜劇 東部ー豪傑 全六卷
佛國알파토로스社 나라리코밧코氏監督 토올얀스키嬢主演 니코라스코란氏助演
名畫 覆面의女 全十卷
豫告
文藝映畫 思出 全十二卷
文藝映畫 오세로ー 全十一卷
名畫 아ー靑春 全七卷
歐洲影畫封切場 優美館 電光三九五番
◇土月會特別大公演 ◇二月十二日밤부터 舊正月二日부터四日間晝夜二回公開
◇世界名作歌劇、拔萃週間 메리메作 카르멘 全二幕 主演 尹白水 李理多
◇痛快한大歌劇…… 新데으아보로 全二幕 主演 金蓮 李素然
露西亞文豪체에홉原作 延鶴年譯 곰(熊) 全一幕
土月會直營 光武臺
◎舊正月一日부터四日間晝夜公開 ◎名畫特別大公開 ◎冒險大王리차ー드달마취氏白熱的猛闘劇
大冒險活劇出現 冒險달마취 全七卷
◇米國유니버ー살會社作 名花마가렛드란띠스孃助演 ▲特選名畫들▼
◇米國유니버ー살會社最近特作 ◇活劇 王비리사리ー반氏肉彈猛闘 ◇連續活劇 競馬王 全六編十二卷 第二回第三四編四卷上場
名監督에드와ー드심불氏畢生의大勢力品
유니버ー살名畫封切場 團成社 光電九五九番
幼兒虛弱者의救主 補陰補陽의大王 一品滋養 山羊乳 一合十三錢(隨時配達) 淸凉里驛東 電話(光)二二 山羊牧場

確實有利 洋襪業 織組機械

◎家庭事業은生活安定의基礎
◎多利多益한洋襪織造가第一
◎敎法簡易로五六日이면能通
◎敎授親切과機械廉價는本所
◎詳細는案內書無代進呈
大邱府南門市場入口
大邱洋襪機械總發賣元
羽二重洋襪機械直輸入販賣商
商標 大邱洋襪所 主 禹且學

品質의純良
價格의至廉
效果의絕大
善히化粧、衛生、經濟의要旨에適應하야널니世上의賞用을蒙함
品質本位
花王石鹼
화왕비누